盛京時報
The Shengching Shihpao
(大正十年六月十四日)
發行所 盛京時報社
發行人 染 菊池貞二
編輯人 菊池貞二
印刷人 宮川貫作
陰曆…五月九日
中日…大祭禮拜日

刻表 線
熊岳城 大石橋 海城 湯崗子 自營口 四平街 公主嶺 長春到 開原 鐵嶺 奉天到 瓦房店 金州 臭水子 大連到

## 論說 浙盧電書感

浙督盧永祥去歲曾一度反對選舉。未嘗發生若何效力。蓋盧亦非深知民治。不過欲迎合潮流。以爲自重之計。早爲識者所竊笑矣。今乃對于三使會議之結果。舊話重提。主張地方分權。豪言不足。繼以歌電。反覆申辯。以去就爭。電中所謂執法自變。瓜分權利。不公不平。悍然爲之云云。雖有百蘇張。誠無能曲辯。故記者不以人廢言。不禁於地方分權之主張。因之有感焉。夫專制政体。各省仰承中央鼻息。喜怒一惟君主是聽。而有時疆吏之權。且過于部屬。中央獨麼受成。往往統一之形式。一愚黔首。觀前淸太平一役。曾胡左李。咸藉一省以樹殊勳。是各省已進爲國家之單位。無各省卽無中央。可思過半矣。迨民國成立。政改共和。以主權之原則言。人民爲主體。以國家之程序言。各省爲本位。蓋中央政府。係合各省人民之意力以組織。而統一國家。又爲各省先後獨立所創造。國家之權。賦自各省。政府之權。本于人民。舍去各省。無國家之可言。屏除人民。無主權之存在。中央之權。既爲人民與各省所賦予。勢必不能集權。並無所謂分權也。何則。各省本固有之權。剔棄其一部而畀諸中央。非全割也。則各省自身應有之特權。依然存在。不得謂爲分中央之權。顧今日之中央當局者。半爲舊政府之舊官僚。駕輕就熟。積染惡習。咸不與各省有自治之權力。殆以中國自昔爲單一制。將復治四千年來之歷史。而爲集權之政治也。不知國家統一度境。國民之政治思潮。即高一度。歷史上縱有陳跡可尋。而國情已大變矣。況自元代起沙漠。主中夏。疆域之大。幾乎奄有全亞。廣土衆民。中央無從遙制。乃置行省。設樞撫。立于各道部司之上。有明治之。儼成國家聯合矣。至辛亥革命。各省先後脫離中央之關係。不啻爲具體而微之一國。都督之位置。已與前之督撫。大相逕庭。是元明淸三朝。實有類於國家聯合。革命後各省進而組織統一政府。復形成聯合國家也。軍政外交。中央操之。自無異議。若其他列記之立法權。省長民選權。各省自不宜再行對棄。必須明白規定于憲法。以符共和國家之原理。如固謂中國數千年來爲純粹的單一國者。豈未嘗讀史耶。嗚呼。時至今日。舊官僚根深蒂固。非實行地方自治。民選官吏。不足補救于萬一。如盧氏豪電擬先以省憲定自治之基礎。繼以國憲保統一之舊規。亦排斥官僚政治最妙之不二法門。愿我國民勿以盧氏之言爲河漢。

## 西南政機復動 (傲)

或謂盧永祥之通電。與陳樹藩頗有關係。蓋二人均係舊日段派。蛛絲馬跡。亦不離轍也。此說眞假。吾人不得而知。然盧氏通電。對于陳督之影響。則不可不慎重研究也。夫陳爲遂陳被革之督軍。而陝西省議會。對于陳督。頗表同情。意欲挽留。力爭不已。然而盧氏主張。則在聯省自治。故陳氏若遙遙響應。贊成盧氏之主張。並與省議會互相聯絡。以宣言自治。則如何。至孫文等民黨。亦皆力持聯省自治說者。而與有藕斷絲連之關係。勢之所趨。或與浙盧同李。陝陳各督。互通聲氣。以恢復勢力。亦未可知。況自有二昌兵變。王督勢力漸形薄弱乎。紛紛天下。果何所定。嗚呼。如滿目荊榛何。

## 學界同情罷業 (傲)

歐美工黨之患難相救也。有所謂同情罷工焉。雖非已有所求。然爲擁護勞働者權利或利益計。慨然出以此舉者是也。中國無奇不有。若政府罷業。若學生罷業。若教員罷業。頻仍發現。固無足怪。不意北京教育界。今亦有同情罷業之舉見告矣。聞京中各小學代表四十六人。關于軍警暴行事件。特開會議研究。後辦善法。謂目的若不貫徹。則只有總辭職而已。是豈非同情罷業之宣告何耶。爲政府計。是際只好和平解決。設法善後。以謝罪天下。若拘泥于區區面子。猶豫不決。則政府當陷于不利。而終不可收拾矣。其初不過政府對專門學校教職員之問題。今則教職員方面之勢力。有加無已。學界報界。刻已均爲之後盾。當軸倘不及早反省。則全國民之同情罷業。其亦將不可免乎。

## 中日經濟同盟 (傲)

日本寺內內閣時代之對華借款。不盡爲援助區區段派而然也。況利在所謂二三親日派乎。其意蓋以誤信段氏具有統一能力。而援助段氏。直所以救中國之故耳。自段氏失政。日本對華政策。全然失敗。以後日人頗有戒心。不但日本方面爲然。歐美方面。亦同其意見。竟乃有四國新銀團成立。採取消極借款方針焉。是時適有高橋子爵(日本財政大臣)之中日經濟同盟論出現。眞足以令人抱有意外之感。曉乎。一蟹不如一蟹矣。是亦寺內式舊思想而已。

宜乎此論一出。日本輿論嘖有煩言。批評攻擊。不遺餘力。以致所謂經濟同盟論。殆無完膚矣。吾人不復贅一字。惟該同盟論中。有爲援助中央政府。(中國)俾其鞏固有力起見。每月須無條件借給五六千萬元等語。夫芝泉爲人。剛直潔白。洵中國近代罕覯之政治家也。其所組織之政府。亦不必爲極惡政府。而結果如彼。則其餘蓋可知耳。不此之思。倘向其准無條件借款。不啻委其任意吞沒矣。由中國政界現狀觀之。新銀團所採之借款方針。爲極正當。日本亦須與之能保持協調也。聞高橋子爵之財政論。日本已有定論。謂其鹵莽放論。在所不惮。果爾。則是亦放言自喜之辯。不足以輕重歟。

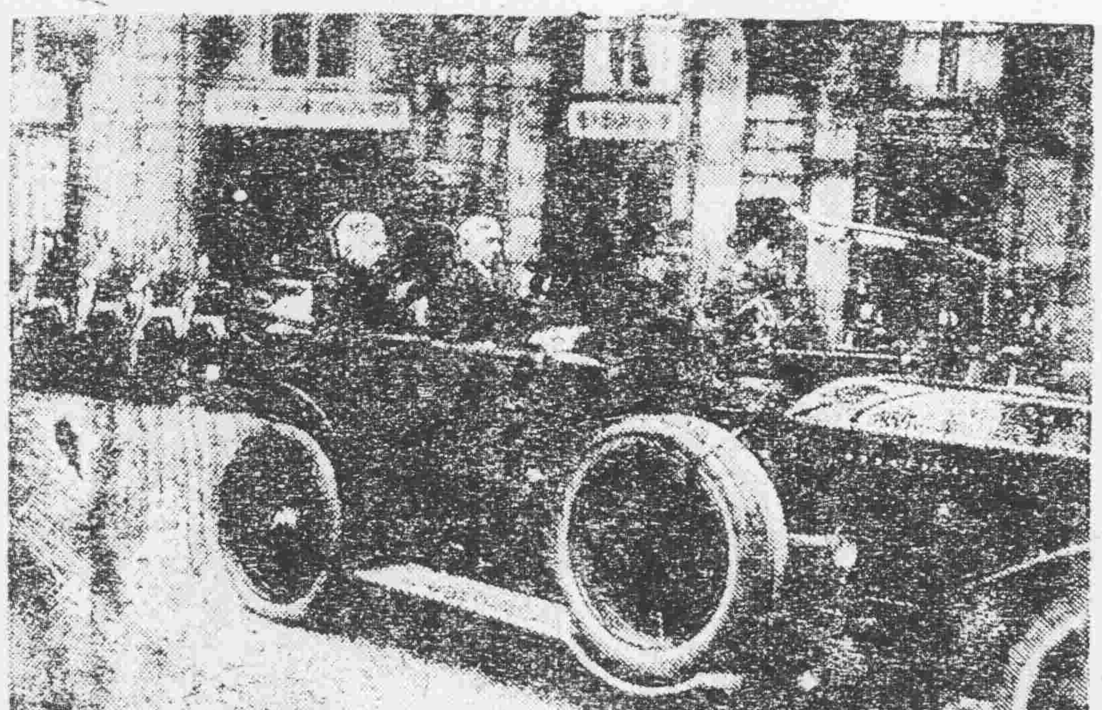

灤車上之法總統

車中左脫帽者即徐總統其人也

## 國際聯盟與國際聯合 (續)

▲聯盟之英國
▲聯合之美國
▲究竟孰勝孰負
▲前途頗爲重大

倘使國際聯合成立。而其與聯盟果否可以對立。而其相互之關係爲如何。吾人洵難預料。雖然。聯盟與聯合。各率其加盟諸國必致兩斷世界也明矣。一以英爲領袖。一以美爲中堅。聯盟與聯合之前途。亦危矣哉。其結果得不兩敗俱傷。斯亦大可幸矣。美國大統領哈亭氏發表改造聯合國最高會議。並組織國際聯合之意見。各國無不瞠目。或相贊成。或相反對。頗滋物議。詎知英國早已預備對抗聯合之方針而不怠。英國國務大臣謝西爾卿曾在聯盟協會演說云。『吾人(英國)與四十有七國(即加入聯盟之諸國)相携。創始聯盟。余(謝氏)不顧吾人(英國)失其顧慮于大西洋西方(即美國)之太甚者。吾人熟悉聯盟之赫赫偉業矣。願使吾人念之。並願使聯盟成功。致他國所爲何事。固當措意。然非吾人之所敢知』。謝氏此段言詞。卽是將英國自主主義者。對于聯合國之態度。盡情表示。無復餘蘊。換言之。現在英國一部分人士。除預測德國亦於次屆聯盟會議。爲加盟諸國所允諾加入外。而幾哈氏果能唆使何國離反聯盟。而羅致于聯合否耶。雖然。是則非英國全體之態度也。却有高唱悲觀論者曰。『美國不加入聯盟。尚可忍。竟至組織聯合以對抗聯盟。則不可忍也』。(未完)

## 中國鴉片問題之眞相 (續)

山西省 山西對于禁煙。原稱嚴厲。及卅處罌粟栽種復活之後。乃亦大受影響。按記者之調查。陝西北境一帶栽種甚烈。山西雖曾派員前往黃河沿岸。嚴行監視。而其所派之人。皆不足信。無一不受賄賂者。以致由山西北部輸入甚多。價格較之二年以前。低下二分之一。形勢益惡。幸山西本省尚無栽種之弊。不過嗎啡金丹之密賣密買。亦盛行焉。而尤以太原附近爲最烈。論交通愈便之處。則其毒害益甚也。其製造地點。爲石橋鎭地方。每日輸入晉省。其密輸之人。皆與鐵路人員狼狽爲奸。該省之榆潭縣。世人咸呼之曰金丹縣。其金丹盛行之多可知矣。該省之南部。則由河南輸入。近來地方官劣紳。皆亦暗中援助而謀厚利。以故禁煙之法令。遂屆具文等於無用。

陝西省 該省密賣吸者。爲數甚多。督軍對於栽種罌食。極力獎勵。凡上流之家庭男女概皆吸食。而尤以文武官吏爲最多。該省所種罌粟園田。爲避人眼目起見。皆設於山地之中。聞蒲城地方從前竟有公然販賣鴉片之商家。自嗎啡禁令發表之後。除曾運之日本貨外。皆漸絕影。某縣知事曾向英國公使朱爾典氏曰。本縣鴉片之禁止。收入喪失大半。若該縣知事者。亦可謂喪心病狂無恥之尤矣。

直隸省 據張家口之報告。該地人民對於禁煙極爲冷淡。因以鴉片之運輸極爲便利故。該地鴉片之種植。尚未發見也。然由北部及山西之輸入。頗稱自由。肆無忌憚。

山東省 據南館陶之報告。柳城冠縣館陶陽穀壽張縣諸地。常無種煙情事。而其秘密輸入。則甚盛行。據該處商人所言。其鴉片丸藥。分黃白灰黑等種。該處之文武官吏。無一不藉鴉片貪圖厚利者。故對于吸食之犯充耳不聞焉。又按濟南方面之報告。該地之俄商店與去年無異。凡代理日人之韓人商店。尤見增加。即嗎啡減而鴉片增矣。據去年三月底該地之報告。山東前兩三年間。原無鴉片之出產。乃至最近。乃大增加。現在安邱一縣之罌粟地。(未完)

## 駐赤俄一週年記 (續)

則勞農政府雖可維持政權于一時。然欲恢復俄國之產業。及使勞農勞動者各安其業。則不唯無此希望。恐其凌亂無序之程度。且將日甚一日。而陷俄國之產業至於滅亡之域矣。

▲結論 然則勞農政府之運命。果若何乎。予斷言其不久必崩潰也。讀者如問其原因爲何。則予敢應之曰。彼決不以外部之壓迫。爲直接之原因。實由其內部之崩潰耳。所謂自內部之崩潰者。卽暴動之意也。予不常謂勞農政府已用巧妙手段。奪其全體國民之武器乎。又不謂其恐怖手段之監督政治。乃所以防阻反對份子之聯合一致乎。然謂之可使暴動不易發起。則可決非絕對的保障也。若國民至忍無可忍之日。(未完)

## 慘情小說 優鉢曇花 (十七)

光陰似箭。日月如梭。此言其過去之速也。然有同此一日十二時。非但不覺其去之速。抑且反覺其去之遲也。此何故也。蓋以心有所屬。則猶有待。是以如螞蟻上熱鍋。紛紛騰騰。大有迫不及待之象。西廂記張君瑞之定期赴約。殆眞有此神想也。有安得后羿弓。射此一輪落之句。生之挨此三日。豈易易哉。日間在書室中。如坐針氈。偶然外出。思欲一抒積悶。奈耳有所聞。目有所見。無一非生厭之事。即往同學友人處聚話。往時覺得津津有味。愈談愈樂。何以此三日期內。已則似守金人之戒。緘口不言。而友人發揮議論。至中肯處。人咸和之以拍掌聲。獨生若充耳無聞者。此其狀殊可駭也。人咸謂生將來必釀成神經病。(我亦謂然)殊不知出自異想所致。而友人不知也。至夜間在臥室中。屢欲見一娘。自作政治之問答。往往被凡念枝撓。不能深造黑甜。通宵之課程。使屈指計之。奚止一萬聲長吁短歎。五千遍搗枕槌床哉。眞好容易。三日挨過。屆期枝長即起。更易華服盛裝。雇一馬車。囑御者加鞭疾馳。(書生發獃一至如此)迨至陳第。時祇七句鐘。陳生猶未起身。閽人請於十時枉駕。生頗在會室坐待。翻閱書報。藉以消遣。而日光時時汗射于報時鐘上。一若細數其分秒。至十鐘猶差二十分。即按鈴囑令聽差。催小主人出而見客。聽差見係主人之至友。不敢違拗。諾諾而去。霎時聽差來回。待盥洗畢。即來陪坐。暫請少安毋躁。遂刻許。生催之至再。陳生始出見客。生並不寒暄。兜頭即謂陳生曰。君近來頗鑽研白太傅琵琶行。可敬可敬。陳生不解曰。此何謂也。生曰。如非然者。何以一呼萬喚始出來也。陳生聞之。不覺大笑。忙問清早到此。有何見委。生即將西湖途遇彼美之後。如何湯慕。幸天假良緣。邂逅途遇令正之後。大行其三鞠躬禮。(重視令正即所以重視彼美)知與令正非親即故。特來央求屈作月老。言時必恭必敬。立視冰人。陳生謂送親者共有四位。曾據拙荊道及。俱係同學。未知吾兄所賞識者。是何姓氏。乞道其詳。方可按圖索驥。生曰。未識其人。焉知其姓。惟知四美中之身段稍長。苗條纖娜者是也。詢諸令正。則個中之人。定必呼之欲出矣。(未完)

廣告

滿鐵定期船 大連出帆廣告
青島上海行 榊丸 六月十八日正午開航上海行
▲以上兩船均設有船內無線電信局
滿鐵埠頭事務所

上海行 榊丸 六月廿七日正午開航青島上海行
海運課
寄荷取扱 丸二商會
大連監部通二丁目 (電話二六四〇・一八五五)

日本郵船會社 大連出帆
●長崎、門司、神戶、橫濱行 花咲丸 六月廿三日 濟洲丸 六月十三日
●沽沽叉天津牛莊行 高砂丸 六月廿四日 花咲丸 六月十六日
●牛莊行 想模丸 六月十日
●門司神戶大阪行 相模丸 六月十四日
●漢堡行 ●晚香坡亞歷爾行 りま丸 六月十日
日本郵船株式會社代理店
三井物產株式會社大連支店
右定期船倘因天候及其他事故日時或行變更

開魯蒙荒出售廣告
開魯現有蒙旗報効良荒一段座落在東扎魯特旗暖海店北面積一千三百餘方內中定上中下三則地七百餘方沙荒六百餘方價額需現大洋二十三萬元左右或整售或零領聽買主自便此地平壤一片段落整齊宜收宜耕懷旅物美距白音太來火車站一百七八十里距開魯縣新立城甚四十五里誠千載莫逢之機望熱心實業家及早留意倘欲報領請卽投函啟局或親來勘驗無任歡迎
熱河開魯縣墾務總局謹啓

## 稅捐局設賭害人

五常縣第一分局生仕安庭三兹局春際稅捐事少無可吞蝕乃奇想天開在局內大放排九半月有餘每天抽錢七八千吊之譜該主任同其稽查章雲柱五月一日在該局內聚賭伊二共輸錢四萬餘吊該員情急倫牌兩五點一張大五一張希能撈回又被同賭者捉着乃大起冲突至今尚無歸宿以國家收稅機關乃容此等宵小如是設賭害人吾不禁爲國家稅捐前途惜又無怪有孔方熱者視稅差爲終南捷徑也

三有公司
奉天西塔
煙煤 心臺
電話二三番 中二二四〇

## 恭頌克山縣監督李公會一德政

克邑新荒初闢設治甫經幾載地方應興革之事多未舉辦幸我監督蒞任斯土首先體恤民艱親仁愛衆所有地方種種公益盡力提倡實行即我通寬鎭地面當經民等舉辦兩載未效幸賴我公倡辦挖修城壕添募游擊以防匪患添設警區編練商團以保民商與學校甄拔塾師而重教育設電綫整頓鎭基籌辦養倉粗織儲蓄今則敝鎭街衢整潔紳商雲集大有爭前恐後之勢皆我公之賜不第此也折獄如神曲直立判民無覆盆之冤潔已率屬賞罰分明功過自燭苟非關心民瘼焉能進化若此哉不徒民等景仰若父母即鄰境亦感載如生佛雖古之良吏不是過也民商感德罔極乃登報端以彰德政
克山縣通寬鎭農商代表 苗潤田 張岐山 車雨臣 李華豐 王繼堯 衣興盛 裴先東 鄭品亭 孫殿發 李春山 鄒張子雨 楊新樓 等恭頌

## 恭頌駐橫道河子車站吉林陸軍第三混成旅步二團團長趙公幹臣之治績

管閏團長趙幹臣久隸戎行歷經戰陣論其膽識實稱洵爲吉省軍界中之翹楚也我等商民夙耳其名未親其政自去歲九月間趙公蒞臨斯土接事以後正値胡匪猖獗人心惶恐之際地面紛擾幾將不保而趙公竟能親督將士一面搜捕一面淨街不數日間盜匪則聞名遠竄商民則共慶安居自客秋以致今日由海林站以迄石頭河子地點皆屬該團管轄界內所有來往旅客併當地居民皆安堵如故毫無惶恐莫不謂皆賴趙公之武略雄才所致尤賴有知人之哲任用本團二營營長賈懷三氏不辭辛勤晝夜運籌勦撫兼施之所致也如使我吉省上級軍官皆如趙公之勇以擊匪嚴以治軍止賭博以清盜源禁鴉片以淨匪巢而謂地方尙不能肅淸無是理也玆因趙公奉命移防商民等夙托庇蔭情切攀轅本擬挽留送匾額用誌去思而趙公拒而不受至再至三且謂時事多艱我輩軍人旣以身許國但得盡一分職務卽盡一分報國之心分內之事何敢安邀辭譽商民等旣食其福復感其誠深愧無以爲報特登報端聊鳴盛德於萬一云
中東鐵路橫道河子華街車站衆商公啓

## 恭頌奉天陸軍第五旅旅長齊佐忱團長孫少臣營長闞子香三公之德政

查我柳河縣樣子哨一帶地處東陲與龍岡接近高山叢雜林木森森數百里無有平原久爲盜賊之淵藪所以歷年樹葉封山匪患不堪言狀雖早亦有官兵剿捕終未能斷絕根株幸去歲五旅旅長齊佐臣二團團長孫少臣三營長闞子香三公到防盡心勦匪力保治安俱以熱誠懷撫我處並緝孫闞長於去歲九月間在機鎭捕斃著名匪首李海交等八名並斃羽匪無數一役殺舉餘寒匪膽各幫遠散不露民間復經闞營長常川出隊極力痛剿刻間僅剩匪首五省一股數十名竄出林深處該闞營長已編五大支隊親率奮勵諒此區區小醜難逃該軍之手也近來我境路不拾遺夜不閉戶四民樂業各安枕席實多年未曾享之幸福齊孫闞三公之所賜也民等無法報德特登報致謝以盡微忱
柳河縣樣子哨商務會公頌

## 恭頌二十九師五十八旅旅長石公玉泉團長李公象辰出兵迅速擊匪保民之德政

情因舊四月初一日晨間匪率衆三百餘名復攻入慶城燒殺擄掠由晨至夕東街已完全被匪佔據西街所幸廣信當內有少數槍械與山林警察隊劉大眼皮軍警等死力敵抗數小時終爲衆寡不敵危急萬分適駐綏石旅長聞警馳至率隊直入斃匪三十餘名始將全城民命救下查石旅長于晚四鐘由綏出隊七鐘餘時到慶三句鐘之時馳行一百一十里該旅長之出兵神速擊匪勇敢民等無以爲報用登報端以盡愚忱云爾
慶城縣商會代表 計條一 公民代表 孫峻峰 張錦堂 王一三 仝啓

## 恭頌陸軍第六混成旅騎兵團第三營高營長之德政

竊變六旅騎兵三營營長高錫祿君奉令駐防本郡滋變之初遍街佈告詳言軍人與商民之關係無微不至人皆以爲官樣文章過未深信今竟一年之久去歲只有張排長飛帖打網被營長查知立時責撤除此而外官長以至士兵無不循規蹈矩各盡職守是以全郡感激有口皆碑高營長之爲人忠直無私綽號五省與姜家窩舖楊姓女有染致匪奇想天開欲作久遠之計三投黑信於營部加害楊女之夫吳慶才係雙隆泉人謂其綽號五省實昭然營長置之不理賊膽包天竟敢親至營部報告親其族作過度言語支離營長村之絕非良民氣憤命伊討保營長親自帶兵將吳慶才挐獲一見即係良民該村農民聯名俱保遂將吳帶至姜家窩舖調查虛實經農民報戶証明該匪與吳婦領事加害與吳者乃眞五省插槍於明姓家女回家在對月時五省命將楊女暗殺城裡東北隅五省之家一月之久三投黑信即此時也營長詳知底蘊證爲揚言非盜吳某不可查恐五省聞風逃匿及回營部立刻派人四出搜巡經齊速長將該匪挐獲查實以上所有証據匪乃無詞推委供認不諱查五省乃三省帮內拉道之炮頭聞其家族有用金錢向上峯運動之說該匪乃惡貫滿盈自罹法網倘將該匪釋放必懷復仇之心地方受害必猶甚遠於前者吾儕登報不只專爲頌揚營長爲是切盼當道注重吾民生命財產按法懲治無使死灰復燃即吾雙郡人民無上之幸福也謹誌緒端懇祈注意是禱
双城紳商農人等恭頌

## 公頌陸軍騎兵第一旅第一團劉團長勦匪勤勞及軍士仁義之德政

黑龍江陸軍騎兵一旅一團劉團長前于民國八年春間奉命駐防林甸全境託治安無虞因改防駱州林境胡匪猖獗慘少兵單勦守難兼紳各商號等電請仍准駐防林甸自該團長回林後視匪如仇朝夕探詢幾無閑日每聞匪警該團長躬親督勦上年臘月二十八日在縣東與天合接仗誠恐匪用調虎離山之計緊撤回乃竟不出該團長所料遽該匪於是晚十鐘果潛來廿餘騎匪逼縣署後墻竊因覺察逃串足見團長調度有方舊曆元旦復與該匪接仗恐亦力單電省調派劉營長蘭東並本團郭營長惠洲于少校貴臣等名後窮追匪數名匪復回竄至英家店北團長身先士卒而于臣跟蹤追勦至蔵路西斃匪數名匪復回竄至英家店北至平到處勦匪秋毫無犯紀律嚴明因此我林甸商民人等無以感報玆登報端以彰其德
林甸縣商會謹頌

招商局圖南快輪准于舊歷四月廿三日早(即禮拜一)由營口直放上海以後常川往來每隔十天一班祈
奉天代理客票處大西門裡眞正稻香村啓

來月開籤八十回勸業債券組賣

| | | |
|---|---|---|
| 一通 | 三千圓 | 十圓廿錢 |
| 二通組 | 六千圓 | 二十一圓 |
| 三通組 | 九千圓 | 三十三圓 |
| 四通組 | 一万二千圓 | 四十五圓 |
| 五通組 | 一万五千圓 | 六十圓 |
| 六通組 | 一万八千圓 | 七十五圓 |
| 七通組 | 二万一千圓 | 九十五圓 |
| 八通組 | 二万四千圓 | 百二十圓 |

多數割引
舊券値段 每月五日 十五日 廿五日 大阪每日 大阪朝日 ロ廣告
債券問屋 中野商店
大阪市西區靱北通二丁目
振替大阪七九二二一番 電話土佐堀長六一六 三三八一番

## 王子春地位之動搖（十二日發 北京專電）

旅京鄂人現向當局極力運動吳佩孚督鄂東海則希望調靳督鄂國務院方面則以王士珍爲適當究竟聘老最有希望不久即當見諸事實

## 槍斃變兵後之所聞（十一日發 漢口專電）

據聞第二師之亂兵計千八百三十二名携其所掠奪之貴重品與從來欠餉及每人二十元之解散費乘免費滿車歸鄉並不究其放火掠奪之咎自以爲非常幸福于八日午後八時半分乘三十一輛之列車由劉家廟出發午後九時半至孝感縣車站停車湖北混成第四旅步兵一團在車站一帶預備許多食物以壯大軍除隊歸鄉之行色勸其下車吃飯此時亂兵等知乘車已陷重圍運命不知若何未敢下車至九日午前四時五十分第四混成旅架其機關鎗及鎗以包圍攻擊之而亂兵與鎗斃免其逃出者約百餘名然或被窮追或被水溺死其大部分已經鎗斃亂兵携帶之掠奪品由護送憲兵隊收拾已于九日夜歸漢約計有三十五萬元列車有如蜂巢留其彈痕滿途碧血鎗斃亂兵之事中國方面嚴付秘密新聞記者不得載軍事消息微聞武昌十日王督軍下令沒收軍器彼等不肯繳械又支給欠餉及二十元遣散費勸其一一繳械退伍亦未肯肯不得已仍留于兵營內以監視之

武昌城內之重要地點由寇英傑之第一團担任防務其城外則由湖北軍兩營担任之王占元以督軍署衛隊及憲兵二營以自護其身并令巡察城內外

元來此次兵變爲駐紮武昌城內外之第二師約十五營之大部分王占元僅處分其主動者約三營此次鎗斃結果將生若何影響頗堪注目

王督于十一日晨任寇英傑爲衛戍司令委以一切防務現在王氏可靠軍隊不過二團故武昌之形勢尚難樂觀

又電云前湖廣西劉布政使及湖北第三十標吳標頭組織武昌濟民聯合會與省議會及商務會聯合對于王督宣要求下列各項

一、令第二師由武昌撤退

二、組織義勇隊以資自衛

三、賠償損害

並呈請劉省長發給緊急賑款

又電云武漢交通九日午前中一切杜斷至午後一時始開武昌城之漢陽門大暴動之眞相始得聞知

此次武昌兵變實爲王占元直屬部隊之第二師全部其原因係由該師老兵甚多欲每營挑除五十名合計約一千名而彼等自第二次革命以來多年爲王勤務今王占元一入富貴榮華彼等欠餉不發尚要裁去因此大爲憤慨頗現不穩形勢七日夜十時七月欠餉中先發二月以圖緩和然卒歸無效

又一原因最近宜昌暴動之混成第廿一團七日抵武昌置諸嚴重監視之下該旅之下級將校及下士多爲第二師之老兵出身今幽閉南郊靜待處分彼等對此大爲同情遂引發其暴動心理即于八日午前零時五分南郊方面斷續的鎗聲一起城內第二師第八團一齊暴發附近第七團亦與之響應駐紮兩湖書院第二師司令部之第五第六兩團留守部隊約一營次應之工兵營亦應在南郊砲兵團武昌門外之騎兵團亦暴起除駐紮漢陽漢口之步兵第五第六兩團輜重隊外武昌城內外之第二師兵連城門留守隊亦加入暴動彼等一頭目之下以十名二十名爲一組于城之內外搶掠放火城內最繁盛地方之芝麻嶺街殆爲掠奪之焦點造幣廠官錢局掠奪一空一部被燒總辦郭幹卿負傷附近一帶之廣大商店如中國銀行四明銀行支店等俱歸灰燼其他各城門內外之繁榮區域大部分概被掠奪燒棄城內住家之被掠者計有十分之三

至午前四時天明變兵各携贓品歸營王占元派其幕僚對于夜來之暴動一言不答僅要其維持治安各兵士諾之總任城內外防務至九日晨秩序雖漸見恢復而火災直至午後尚未熄止暴動如此廣大猛烈然變兵毫不襲擊官署督軍署僅以一營之兵守護之連發機關鎗以威嚇之而終于此暴動竟無彈壓之軍隊

王督軍召集第二師連長以上之將校泣訴仍再起暴動又召集商務會員陳述如此重大事件不能豫知自愧不明已電請中央議處嗚咽流涕則在日韓湖北金融機關既被破壞因之武漢商務全爲停滯謠言百出人心洶洶

本日（九日）午後由武昌向來漢避難者滿蔽江面

又電云第二師千八百三十二名由憲兵隊監視由京漢車送至孝感縣寇王督軍命令于八日午後七時半概與繳鎗其餘暴動兵携帶之掠奪物自八日至九日渡來漢口者甚多英國工部局僱在江岸捕獲之金品計達三十餘萬元

又電云武昌于九日午前四時由新堤方面寇英傑之湖北第二旅開來以維持秩序漢口方面由商務會醵出十萬元以漢口鎮守使督察處長八日散給軍警全部作爲端午節之酒錢

又電云河南省因湖北兵變宣布戒嚴令閉鎖省境自九日起京漢鐵路之交亦即遮斷云

## 評論中日經濟同盟（十一日發 東京專電）

▲朝日新聞對藏相發表之意見

東京朝日新聞對于高橋藏相之中日經濟同盟意見著論畧謂此項十四頁之意見書雖屬藏相私見然其緒論約分五節亦實爲我國策樹立之必要也其陳述中日經濟關係云國家强弱非若從前可以兵力制定者第一須觀其國家經濟力如何即我日本在亞西亞經濟方之充實爲先決問題次則力說謀兩國經濟同盟實現其要點端在與中國四億民衆親善又爲掃除以前侵畧主義之誤解論及目前之重要問題則主張不應其黨派之爭而援助中央政府（以鞏固有力之目的）于各國諒解之下無條件貸與中央政府年復一年不足之政費五六千萬元最後警告國人謂英美投資侵入東洋日本必持續以前消極的對華方針因英美經濟勢力之侵入則日本必淪于悲境查藏相意見與吾人見解不免微具異點蓋當局向不得公然主張撤退我漢口京津及山東之駐屯軍而提言徹底謀中日親善之基礎詎迄今日動輒將傾向中國勢力家之對華外交道破我日本必須改變方針與中國四億民衆相對照更提唱擺脫現在之消極的外交而出于積極的自主外交等以上云云設謂均得其當但藏相意見實已自相矛盾例如我對華方針必須打破中國及列國誤解爲侵畧及獨占主義之論而一面提唱在亞細亞經濟力之充實豈得免將來以經濟獨占中國之疑是矛盾之一也又藏相所謂中日親善不以其四億民衆爲對手且決定政策一面主張須竭力擁護中央由中國現時國情觀察彼此安能相容是矛盾之二也且由藏相之眞相日本欲謀進步除去今日對華政策上之缺點實屬正當的要務若非之誤謬一過信中國中央政府之威令二必缺中國國民性之諒解雖吾人亦必要之撤兵固亦中國正當之希望例如取消治外法權與以極大之助力但不忍以小失大但其結果頗足以成矛盾與誤謬耳蓋日本與中國經濟聯絡于此點藏相之意見固欲實現也要之藏相之意見仍不免爲舊式的企圖日本以新借款團爲中心進而與列國協同爲主云云

## 輿論對浙局之恐慌（十二日發 上海專電）

▲新聞報與神州報之論調

新聞報論評題曰浙省變動消息頗堪注目大致畧謂滬上頃傳浙省已形動搖盧督軍將宣言獨立沈省長已逃亡出走雖遽難取信然方今國家多事豈論何省均憂變亂之勃發況乎一般政客動輒不顧大局甚至標榜天下不可一日無事藉占漁利則浙省變亂成將成爲事實亦未可知惟中杭相距頗近杭城一亂滬上財界即受影響當此苦于鄂亂影響之時切實祈禱杭垣幸無他故按該省軍民兩長官均明白時勢關心大局諒能防患未然神州日報之論評畧云盧氏自四日發表通電後轟轟烈烈成爲一般問題浙盧若果宣佈自治閩省態度殊堪注目至于蘇皖頗均受相當影響戰爭雖或可避爭竟難望其無事加以浙省倘或實行自治必致閩省改變態度則贛省因之不便攻粵而粵省反得消滅後顧之憂是則桂粵間之風雲必驟捲土重來蘇皖均在此漩渦內就中上海固爲浙盧勢力範圍前途頗堪憂慮云云

## 教潮澎湃愈形擴大（十二日發 北京專電）

教員及學生之運動現仍繼續進行已經決議關于教育基金及新華門衝突之辦法昨（十一日）派代表前往全國報界聯合會據實報告自五日開始運動後風潮迄今猶未和緩各校仍然繼續罷課小學校代表三十餘名亦于十日議決自十一日起實行罷課美人所經營之清華學校亦于十一日發表通電同盟並經發表宣言書基督教系學校學生聯合會亦情願教員攻擊軍人之橫暴

## 激派與反激派交綏（十一日發 北京專電）

▲出此入彼 ▲演成衝突 ▲死傷計三千餘名

據赤塔電訊恰克圖之過激派軍隊往投反過激派者不少而庫倫之反過激派所屬軍隊加入過激派亦復不少因之去月二十七日兩派在庫倫發生戰事交綏于街衢中双方死傷者計有三千餘名

## 神州報之時事論評（十二日發 上海專電）

神州日報論云此次武昌兵變之結果致使王占元喪失其中心勢力僅藉豫兩省駐屯之軍隊以維持秩序由陳樹藩觀之則謂其大敵一日滅亡毫無可外此又有浙省行將宣布自治於此西北與東南響應中國局面之變化將不止浙江一省雖然人民罹水深火熱之慘苦也久矣現在當局者宜相戒懸崖勒馬之策而留意于休養民力也斯可矣

## 八校代表運動援助（十二日發 上海專電）

▲葛成勳抵滬之談話

京師醫學專門學校教授葛成勳任爲北京八學校代表業于日昨抵滬旋即着手運動據云此次教員之毆打事件雖無取訴之理由然現在中央政府殆不能行其法定之審理且故不得不求全國之援助若北京政府設或不法解散學界須全國民協力以維持教育于（葛氏）爲逐成此項目的是以來滬一行云云

## 許馮兩軍衝突風說（十一日發 北京專電）

外傳許蘭州所部奉軍已在潼關與將入陝之馮（玉祥）軍衝突馮軍敗北等情雖遽難取信然許氏希望督陝已久頃者曹張議定以陝省隸屬于直隸派勢力範圍中則許氏之牢騷可想而知此項風說或係事實亦未可知

## 提倡組織商團自衛（十二日發 上海專電）

▲各界聯合會之通電

全國各界聯合會鑑于湖北兵變發出通電畧云軍閥首領不獨王占元其餘如張作霖曹錕當國肥私兵無衣食若因此變亂而殺戮之各省已遭其惡政民氏悉脅於兵災當此之際爲國家計亟須組織商團以資自衛云云

## 各地專電

**蘇商請制省憲**（上海十一日專電）上海各會商業團体劉已籲請蘇省議會趕速起草省憲法

**海蘭借欵近訊**（北京十二日專電）海蘭鐵路借欵公債將在比國發行

巴黎風景

那破烈翁大帝之政廳在昆卑基鈕地方攝

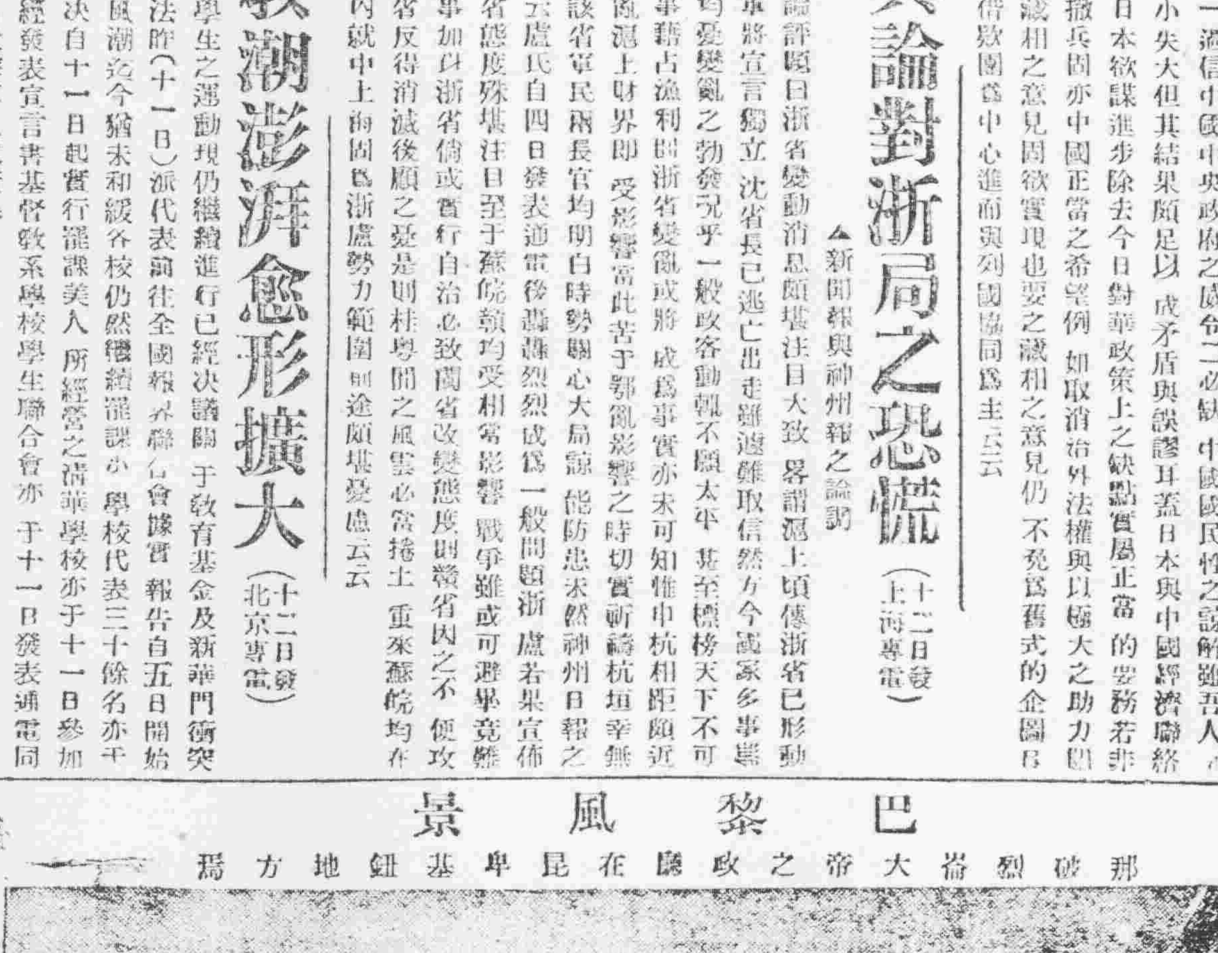

**活佛逝世傳言**（北京十三日專電）外傳活佛逝世惟中央並未接到報告

**派員赴鄂查辦**（北京十二日專電）當局關于鄂省兵變議定特派陸軍部金次長赴鄂調查軍事的一方面並財政部汪次長查辦燒毀造幣廠案以資懲罰肇事元兇

**擬以沈王使德**（北京十二日專電）駐德公使一缺當由沈瑞麟或王景岐充任袁克定說則已消滅

**商界擬開會議**（上海十一日專電）商會聯合會江蘇省事務所刻向各省總商會發出通牒定于九月二十一日在上海召開臨時大會

**直軍暫不入陝**（北京十二日專電）陝省運動挽留陳樹藩愈趨愈熾是時直軍倘或强行入陝難免開戰當經當局與曹使籌定直軍暫在潼關集中望觀形勢

**接洽對藏問題**（北京十一日專電）中央及甘肅當局關于對藏疏通問題擬派委員赴藏協議現正在接洽中

**鄂督自請處分**（北京十二日專電）王占元三次有電到京均自請予以相當處分以爲治軍不嚴者戒

**宋督辦調東海**（北京十一日專電）宋小濂于本日（十一日）謁東海藏案迄未交涉（北京十二日專電）駐京英公使迭次向外交部要求開始交涉西藏問題但該案仍形停頓各

**熱督電報匪團**（北京十二日專電）熱河擊散匪團熱邊電報中央畧云林西經棚等處之匪團經第四團擊散

**贛請增兵被駁**（北京十三日專電）擴充爲師已被當局批駁贛陳藉口粵軍北攻擬將第三混成旅

**水木罷業問題**（上海十一日專電）此次罷業之工人中屬於水工之大部份及木工勞働者三分之一刻已復業他方各木工廠當事者在水木公所開會議並擬給商善後策

## 歐美來電

**日儲抵比情形**（勃拉謝爾十一日來電）日皇太子殿下躬詣聖米利寺禮拜比皇宮陵寢就中對于哥波爾杜一世之墓恭供花圈又電云日皇后已于十日安抵比京比皇及皇后兩陛下特開晚餐會以表歡迎之意並陳謝日本在戰時之功績

**加相贊成續盟**（倫敦九日來電）英國輿論贊成日英續盟已爲世人既知之事實茲據路透社通訊云此次赴英之加奈大首相亦公式發表其贊同續盟之意見又云更新條約如不至窒礙英美友誼的關係並其所訂之條件亦非敵視美國者則續盟亦無不可云云

**希輪觸礁沈沒**（雅典十日來電）希臘兵士哪號由斯米爾那回航在中途觸礁沈沒載有旅客一百三十八名

## 日本電報

**尾野氏任陸次**（東京十一日專電）任教育總監部長陸軍中將尾野實信爲陸軍次官

**山縣會晤加藤**（東京十一日專電）現在東京之山縣公爵關于官紀紊亂問題綱紀整肅問題日來徵集各方面之意見本日則招加藤憲政會總裁有所晤商當此政界動搖之際兩者適相會見殊堪注目

**人口數將發表**（東京十二日專電）國務院當于二十五日左右發表本年度之人口

**停止製糖原因**（東京十一日專電）門司日本製糖會社第二工場自八日起暫停營業似係糖市暴落

**牛塚氏將改任**（東京十三日專電）牛塚氏政部長已決定任命南洋廳長官

**協議採寬大制**（東京十三日專電）內務省與宮內省協議結果關于皇室警護及新聞記事等項其處置擬改取寬大

**準備交涉通商**（東京十三日專電）歐洲戰亂之結果各國間之通商條約業經廢棄近來各國擬同時開始交涉通商我國準備現已告成

**松本升社長說**（東京十三日專電）滿鐵會社理事松本蒸治氏刻已決定升任副社長其遺缺現有總領事松岡洋右氏担任之說

又電云關島總領事松岡洋右氏已決定任命滿鐵理事

## 命令專電

### 大總統令（六月十日）

▲敖爾特祺給予四等嘉禾章此令▲陸鄭記時給予五等寶光嘉禾章此令

（六月十一日）

▲據兩湖巡閱使湖北督軍王占元電呈本月四日第二十一混成旅所部一團軍隊被匪煽惑在宜昌城內發槍放火搶掠該商戶經該管旅長孫傳芳馳勒隨時即散又據電呈本月八日省城步數隊伍放火搶刦城內商店頗受損失並焚毀官錢局造幣廠等處經竭力彈壓分道窮散各等語鄂省旬日之間兩見兵刦商民損失綦鉅深堪憫念應由該督軍會同省長查明確情妥籌撫卹被害商民勿任失所至此次兵變該管旅長等事前既無覺察事發又不能立時制止以致焚刦省垣接害商埠情節甚重非尋常疏忽可比並應由該督軍查取職名呈候嚴懲其肇事在場各犯即著該管長官嚴緝務獲儘法懲辦并嚴令各路軍隊隨在堵截緝拏歸案辦理以肅軍紀而儆效尤該督軍等身任疆圻責無旁貸務當認眞辦理勿稍玩延徇縱此令▲財政總長李士偉未到任以前著次長潘復代理部務此令▲陸軍總長蔡成勳呈請楊景學爲陸軍第十六師步兵第六十三團團附擬照准此令▲陸軍總長蔡成勳呈請授王蔭昌爲陸軍砲兵中校劉志熙爲陸軍騎兵少校衛均照准此令▲鍾德昌晉給四等嘉禾章此令

## 蒙邊要聞一束

▲豪王將撫綏外蒙 中央對于外蒙已明令責成張經畧辦理但聞中央仍以勳撫衆施爲標準張使對于恢復外蒙亦已積極籌劃昨聞政府爲撫綏蒙疆起見已派貢桑諾爾布那彥圖籌備安輯外蒙事宜其原因係以貢王爲蒙藏院總裁而那王則爲外蒙王公中較有聲望者茲聞該王等已與政府籌議安輯手續以便與外蒙方面接洽

▲卓統領來電告急 庫倫俄蒙黨匪侵入內蒙佔據錫盟八旗一節業誌前報茲聞察區牧場游擊統領卓特巴扎普氏以匪勢異常浩大內蒙全體震動特行來京報告情形並請指示應付機宜業于十日晚抵京即于日昨分赴府院稟到以便剿除一切云

▲俄蒙匪招兵確訊 政府昨接外蒙探員報告蒙匪恩琴等聞政府現擬大舉征討誠恐兵力不足迭在外蒙及吉黑一帶積極招兵以圖抵抗茲查恩琴在外蒙所招之兵計有三千餘人已命陶什陶統帶並派柯羅斯基爲總訓練吉黑所招之胡匪計有一千餘人日內亦將由該處運至外蒙加入訓練云云

▲双城子謝部警防 謝米諾夫佔據双城子後即將吉邊各處俄黨向該處集合現已劃分四部一部分防綏芬河一部分防羅市斯克山一部防双城子之北河沿岸一部分防双城子南境各要隘並于該埠零儀地方架設大砲安設機關鎗連預防新黨攻入云云

## 易縣西山猛降大水

▲傷人二十餘名 ▲冲淹村莊數處

保陽通訊日昨得最確實報告謂易縣西山一帶於八日午後五鐘頃降落驟雨歷三十分之久即雲散日出該雲復向東南而來是日六鐘頃山水驟下約畧一丈餘深勢甚兇猛沖刷龍華村牛村各低凹處民房不計其數有大道上運木料之車數輛竟被沖出二三十里之遙隨溜而下之男女孩童約二十餘人附近村民因水勢甚猛均不敢下水拯救云云又同日六鐘頃徐水縣一帶亦有暴風雨雹甚大傷損田園甚傷直徑約尺餘之柳樹被風吹折者不下數百株云云

## 箭在弦上之陝事

陝西局面近益擴大昨據外間傳稱危機之伏刻已暴發日前開至潼關之馮旅前隊已于昨日與陳軍党仲昭所部開始攻擊又另據他方面之消息稱陳樹藩因疑惑張錫元不爲已助之結果已將張旅全部調至後防潼關以內節節爲營俱爲陳之軍隊惟潼關以外直軍大隊已全開到陳軍能否扼駐潼關尚所難知又聞閻督五日自漢北上六日已抵保定而謁曹使商酌攻陝辦法旋于九日晨去保逕至洛陽現正與吳副使商議一切其所部二十師已先後開抵豫西矣

又吳新田所部已分編三梯隊入陝約六混成團五六兩日第一隊由陝縣第二隊由德安開拔第三隊則于七八兩日由安德開拔預計行程本月十五日俱可開抵荊紫關至時双方來擊必將有一翻鏖戰云

又聞陳洪濤靑電畧謂傳聞洪濤與陳樹藩有結合之說固不足識者一辯而現值邊塞多驚之際洪濤自顧本省尚感力有弗逮且任命官吏中央自有權衡洪濤何人安敢出位即謂洪濤與樹藩相交契合亦何敢以私誼而廢公義第恐道遠傳聞失實致啓誤會謹電佈聞云云

又一消息潼關方面除已由陳樹藩派党仲昭率陝軍十五營把守外近又益以張藩所部頗有負隅自固之形勢開駐文底鎭之馮旅其前鋒與陳軍接觸小有衝突恐陝事將由此擴大矣

聞政府昨接某方面報告云陳樹藩陽則遵命陰則抵抗近除忙于調兵遣將外並派軍事代表胡某秘密赴浙擬與盧永祥聯絡要求盧督贊助其反抗中央之舉動事關重大請爲注意云

## 粵軍大舉討桂

政府某機關昨日所得自廣西經上海轉來急電粵軍府對桂桂（九日）晨總攻擊令已下桂軍亦在準備中兩三日內最可注目如粵軍開始不利則粵軍內部將起對于桂軍內應之兵亦但現在形勢尚不可測閩贛來電皆言已準備出兵仍索餉械如桂軍開始勝利則閩贛必助桂云

## 奉天省議會會議速記錄（續）

日主衆謂無討論可交股審查）（主席）此案交法律股審查（主席）議事（第四案爲省長交議撫松林區駐在所長陳德善呈請組織採木公司以維林政案初讀衆謂可與第二案合併審查（主席）按議事日表第五案爲省長交議錦西縣呈請解釋本會咨送管理地方公欵章程疑義案初讀又第八案省長交議新民海城等縣呈請解釋本會咨送管理地方公欵章程疑義案初讀又第十案省長交議海城縣呈請解釋本會咨送管理地方公欵章程疑義案初讀又第十一案省長交議長白縣呈請解釋本會咨送管理地方公欵章程疑義案初讀可否併案討論（衆呼可）二十四號（王明普）各縣請求解釋一節本席以爲拼湊列作疑議案自以公函答覆便可做此四案實無討論之必要三十二號（張成箕）應候省署咨文解決後再議（主席）第六案爲省長交議義縣請追認九年度縣地方預算案初讀又第九案爲省長交議遼陽縣請追認九年度地方預算案初讀又第十二案省長交議東豐縣請追認九年度縣地方預算案初讀有無討論如無討論交股審查（衆呼可）（主席）此三案交財政股審查（主席）第七案爲省長交覆議修治道路何處應採用舊道何處應添設新綫案初讀請大家討論（衆謂此案應與第三案併案審查）（主席）第十三案爲省長交議東三省清鄉總局請欵修治道路以便行軍案初讀請大家討論（衆謂可交案審查）（主席）交財政股審查（主席）第十四案爲省長交議教育廳呈稱華北運動會應需各費作省地方臨時支出案初讀請大家討論（衆謂爲討論可交股審查）（主席）此案交財政股審查（主席）第十五案爲瀋陽縣唐柱森等請議爲誤賴祖遺册地爲王府產業率請丈放懇代咨免丈以伸冤抑案初讀請大家討論（衆謂可交股審查）（主席）此案交政事股審查（主席）第十六案爲營口縣張登文等請議縱容威壓販煙歛財揑造名義濫請旌表請予代咨澈查案初讀請同人討論三十六號臧（景祺）此案爲譚君桂榮介紹譚君現未出席由本席代爲撤回修正（主席）諸事已畢散會時下午二時十分

五月二十五日上午十一時開會議副議長李惠人（主席）出席議員三十七人已足法定人數振鈴宣告開會本日請假者爲李君樹滋廉君龍雲范君先炬解君忠良崇君振平楊君紹程王君國藩崔君廣琳陳君德懿石君成璞韓君桂清等十一人（主席）昨日談話會當杜君作霖事決定今日請省長轉令警務處長一併出席嗣以公文手續繁雜由魁廳長商請暫緩一日大家以爲如何（衆呼可）（主席）准吉林省議會快郵代電謂據撫順得傳吉中央政府與日本資本家小野借欵以吉會鐵路及吉黑兩省森林礦業爲抵押品請本會協電力爭是否協電應請公決八十號（黃德安）可以函詢在京白議長有無其事如果屬實必須協電力爭（衆贊成）四川省議會快郵代電謂政府以鹽稅餘欵爲抵押向銀行團借欵其條件喪失軍權與財政權亦請本會協電力爭（未完）

震義銀行開幕廣告
招用機械專科技術人員廣告
恭頌梨樹小城子鎮稅捐分局委員高君
遺失股票聲明作廢
吉林

茶園 ○○ 小北門裡 第一等藝員 蘆子芬 筱香玉 陳鳳霞 筱香翠

女二十七藝員 明 海王鴻 亮林 文武老生

文武老生 趙鴻奎 演 停

○○ 舞台 南路西 張瑞芬 陳金桂 金子玉 趙鴻魁 賈峰 筱明 筱吉 筱花 停演 戲

# 皮膚病 全治膏 皮膚搽藥

## 皮膚病科最新膏藥

此藥係最新發明皮膚病科專治靈藥也 皮膚之病 雖多無關於生命 偶在小兒 患久失營養 身體衰弱 亦非無損命 皮膚之患 外貌醜惡 瘙痒痛疼 出膿黃水 痂皮堆積 白屑鱗癬 毛根枯衰 斷根脫髮 醜貌可嫌 痛痒不堪 若如斯症者 快用本藥 宜斷患根 此藥原來專管 消毒防腐 除去濕爛殺滅病毒 生肉收口 等効驗超越群藥 又有能使肌膚躁軟之効 小兒初生或二三歲 胎毒生瘡 頭風疙疸 世患之者不少 而有久時不治者 如斯者皆用此葯 不論近起久年 男女老幼用之 立效恰如洗 百試百驗一無錯誤

◎主治効能◎此葯專治一切身面諸癬 乾癬 疥癬 諸瘡 疔毒 刀創 火燙凍傷 小兒胎毒 全身生瘡 脫髮禿頭 表皮爛 濕疹 水疱 脚氣足汗 耳朵肺疼 等症皆用此藥

定價一洋 大盆五角 每打五元 小盆二角 每打二元

## 皮膚病最新藥水

本藥者 專除皮膚之濕毒 殺滅病菌 亦能令皮膚組織 復柔軟潤滑 故用此葯能去舊皮之醜邪 新生艷麗潤肌 換肌以爲斷根治法 是本葯之特色也 原來癬瘡其他皮膚病 性頑固 一旦患之者 久年不治 外貌醜惡 瘙痒不堪 或流出黃水 排泄膿血 痂皮堆積 乾肌枯皮 或濕爛潰瘍 恰如牛皮 或如魚鼓 死皮脫落 若出於陰處 則作錢毬風 若出於毛所 則作禿瘡羊鬚風 白屑鱗積 毛根斷絕 致鬚髮脫落 如斯病症 皆屬難治之症 世若有此等疾患者 宜速用此葯 以絕久年之患 不論近起久年 輕者一二瓶 重者不過五六瓶

◎主治効能◎皮膚病一切 濕癬乾癬 疥癬 蛇皮魚鱗 汗癬淫癬 紫白癜癬 疥風痒 汗斑 錢癬 一切肌膚病 皆治神効能斷病根 等症皆立靈効

定價一洋 大瓶八角 每打八元 中瓶五角 每打五元 小瓶貳毛半 每打二元五元

本舖奉天城裡鐘樓南大街路東 長壽堂大藥房

## 保明眼藥

此藥係有名眼科專門醫學博士新案處方眼疾靈藥、用眼科治療上最新有効藥材、精煉學合、其効驗在來眼藥之比、眼科治療効力、拔群優衆、實驗證之、不敢妄贊辭、凡人不論男女、一旦失明、雖姣秀才媛、不能發揮其全能、加之、容貌醜惡、辨事不意、實是人世之最大不辛也、本藥能治輕重眼疾、亦能眼防眼患于未萌、眼科衛生上、爲必須之要葯、每朝點之能防外來病毒、健眼亦保永久之明眼矣

◎主治効能◎

風火眼疾、一切、眼透皮亂、眼瞼濕爛、灰沙味目、視物不明、羞明畏光、流淚膿、眼胞紅腫、赤筋胬肉、白翳青盲、痠痛交迫、澁滯難開、等一切眼疾、皆治有効

定價一洋 大瓶五角 每打五元 小瓶二角 每打二元

## 生髮新藥 生毛藥

此生毛藥係東洋大醫士處法。用最新發明生髮科精煉併合見効靈驗中外馳名既驗立效異常。藥搽最治毛孔之病。除去毛根之毒。滋潤毛孔。培養毛根因着毛發。強壯膚皮。以致。防護毛髮之脫落。催進生毛。增生毛髮。漆髮秀眉。美髯麗鬚。燕肭髮兗。頭髮眼眉髯鬚。先天無毛、或中年脫髮。甚爲醜貌如斯症非因外瘡。多因營養不及。血脈不週或病後衰耗。服藥中毒。又婦人產後脫髮。經脈不足。皆爲其因。若遇此等症者宜內服本舖太補丸培養氣血滋補諸虛而外皮本劑最爲妙見効甚快用法一日一回須先洗滌毛根而以綿花或新筆塗擦毛根膚皮

定價一大洋一瓶一元 每打十元 外埠要購實郵費在外

最新發明 眼疾新藥 生髮靈劑 藥來



# 奉天裕源公金行廣告

本行開設中街路南樓房門面專收買各項元金碎寶足金頁金等辦錢鈔兌交易貨信選聘名久蒙各界所推許因擴充營業在中街路北租設分行白磁磚門面精製白金珠寶金銀特種首飾玲瓏物品特式錶鍊不惜工本求精又在大連監部通開設支店西式樓房復在哈爾濱正陽街新築三層大樓特聘名師自製金銀首飾中西器皿式樣翻新美不備並收砂金荒金分售足赤金頁物美價廉額外克己如蒙光顧無任歡迎奉送定貨限期不悞工價平和加意精製以酬主顧諸君之雅意也近有不逞之徒假冒本行被記魚目混珠希圖破壞本行名譽敬祈光顧諸君須認本行商標金行被記庶不致誤恐未週知特此登報聲明

總號日電話七百零四號 中電話八百九十七號 六百十九號

大連監部通二町目四十四番地

西號中國電話七百零一號 八百九十八號

哈爾濱中電話五百八十九號

裕源公西號主任謹啓


## 恭頌東三省巡閱使署衛隊混成旅騎兵營營長王君漢升營副官武君漢卿書記長毋君少亭在烏駐防德政

烏珠密河站人烟稠密待治情殷自春夏以來得享安寧之福者多賴衛隊旅騎兵營駐防之力也營長副官暨兵職屬留守毋君敢衆精勤其餘營部諸官長及各連諸將領無不勤於職務作事認眞查閱盤督行人夜裏梭巡市井綠此萑苻遠跡雞犬無驚更兼處人公正交易和平不特軍威恰安民意生當擾攘之秋如在桃源之地食福無疆感激無既用登報端以彰大德云

烏珠密河站農商兩界全體鞠躬

## 恭頌駐橫道何子東三省巡閱使署衛隊混成旅礮兵營營長鄒公岳樓之德政

竊查橫道站係屬山林稠密之區中外僑民雜居之地附近鐵路來往滿衛人之良莠 然不齊當地商民處此 開者豈能樂享太平乎自經衛隊旅鄒公營隊蒞橫以來持己以靜治軍以嚴每日注重操典簡閱自兵除休息外亮無閒散之處又恐商民受綠林騷擾特派稽查數人加意梭巡以致盜賊聞風而斂迹匪徒聞而遠颺人第見鄒公之駐紮斯鎮雞犬不驚商民安堵而豈知除暴安良之深心有如是之勤苦莫及乎如使鄒公久駐橫站商請地面尚不能得太平者未之有也商民等既受其恩復戀其德自問于心愧無以報特登報端聊表盛德於萬一耳

中東鐵路橫道河子車站華街衆商公啓


## 招聘建築工程及河海工程人員廣告

本公司現需聘用建築工程及河海工程人員均以曾在專門學校畢業者爲合格如有願就者請各自將履歷住址及本人希望薪金之數目詳細開具於本年六月三十日以前直接函寄本公司其合格者當由本公司覆函約聘特此廣告

哈爾濱道外十二道街江沿戊通航業公司啓

# 完全淋藥

淋濁一症西醫名爲淋毒菌在男子發於尿道在女子於子宮此症原因或由娼妓之傳染或由患此症者之交接或感受風寒或房勞過度故致病之由而不同由初起尿道搔癢小便頻數漸次疼痛白濁淋瀝不止或則洩精甚至出血徜日久失治諸病生焉本藥房近由歐西購到特效新藥名曰殺菌止淋丸專能殺菌解毒淸淋去濁無論何種淋症均能神效輕者一星期全愈重者兩星期除根誠爲世界獨一治淋之聖藥也此藥一日量六粒定價小洋五角一星期量四十二粒小洋三元外埠函購加郵費三角○外埠代售處○安東縣財神廟街永祥泰○遼陽天鈺成○鐵嶺西門裡新華書局○孫家台站全盛永○千金寨中興街大順東○吉林省河南街福記衣莊安奉線橋頭利興森○鄭家屯中街物彩德

奉天大西關上頭 英美大藥房主侯爾倘謹啓

## 中日合辦 正隆銀行 奉天支店

本行照除一般銀行例辦理一切放款存款各項事宜如左 往來存款及各項匯兌 凡以有價證券公債票股票抵押者 貸放貸款各事務主宗旨 優格從廉 外交易一換金銀小洋 外公道以見招徠 奉天小西關 新市街電話六八〇番

電話 長日二五二番 中二二七一番

總辦 大連大山通 安田善三郎 電話長六八一番

分行 營口 撫順 開原 錦州 長春 鄭家屯 芝罘 天津 旅順

## 橫濱正金銀行 奉天支店

資本金壹億圓 積立金五千三百萬圓

總行 日本橫濱 電話 日二一二番 中四七一番 日客用五三七番

支店 東京 神戶 大阪 下之關 長崎 倫敦 紐育 里昂 桑港 孟買 伊列斯布 卡達 新嘉坡 北京 天津 青島 濟南 大連 上海 漢口 香港 哈爾濱 長春 開原

## 大昌煤局

本溪湖煤礦 煤炭 奉天鐵道附屬地 大昌煤局 日電話二〇中二一四九番

みやこ染

家庭用改良染料粉

△配色 紅青 實青 赤色 灰色 外十數種 不遑枚舉

△紋染用之染料 此爲最有名譽

△代賣處到處之大藥房洋貨店均有經理

△購買時請認明燈台商標

東京小舟町 總發行所 桂屋

## 敖林各夫啓事

鄙俄人敖林各夫對于一切機器修理製作富有研究更于抹杳各式房樓鐵路火磨各種機器尤所專長前曾在萬福廣燒鍋充任技師中外遠邇素有聲譽就特登報聲明如有延聘者請移至哈埠馬家溝廣記燒鍋接洽或通函件均可 鄙俄人謹啓

## 南滿公司

各樣煤炭一概俱全 奉天小西關 電話中一五六日一五二六番

## 東亞公司

奉天小西關 電話一七

## 義昌號

奉天新市街 各樣煤炭 日電話四七五番



# 奉天德慶增嵩門神效補天丹葠茸兕骨延壽酒

本號神效補天丹創製前清道光年間迄今百有餘載久已各省馳名其葯之功効及銷售之廣自不待言近年以來乃有無恥之徒忌本號神丹出消之廣忘有垂涎之心不得本號原方雜湊羣葯希圖漁目混珠冒充本號牌票覬覦欺瞞以網漁利幾至碔砆美玉莫辨眞僞爲害豈淺鮮哉由是本號復加精繪小戎商標爲記光顧諸君請認本號商標庶不致悞每斤定價奉市洋參圓貳角言無二價外埠函購郵費自備諸君需者祈將葯資郵費一併隨函擲下必遵照寄不悞茲將所治諸症詳列於左

此葯專治先天不足後天虧損諸虛百損五勞七傷脾腎兩虧飲食無味四肢困倦筋骨酸軟面黃肌瘦咳嗽虛喘填精補髓腎囊潮濕常出凉汗強腰壯骨大補下元長陽種子煖丹田壯元陽滋補下元之神葯也

此酒專治氣血兩虧遠年近日腰腿疼痛半身不隨口眼歪斜左癱右瘓手足麻木甚至臥床不起久近作痛此酒善能舒筋活強腰壯骨婦人經脈不調乾血癆傷子宮寒冷久不受孕以及虛勞等症並皆治之其效如神常服者有延年益壽長生不老之功每服五錢日飲一次婦人童子老弱者僅服三四錢朝服晚效病輕者一服病重者數服全愈誠有起死回生之力每瓶半斤定價奉市洋壹圓六角每兩二角五分言無二價應此症者請購服之方知所言不謬也

補天丹代理處

上海德慶元 長春德慶鈺 寧安縣德慶福 湖蘭縣德慶長 梨樹縣德慶亨 吉林德慶祥 四平街德慶興 范家屯德慶和 八面城德慶同

遼源縣德會 朝陽鎮德慶通 鄭南縣德慶厚 通遼縣德慶豐 賓山縣德慶東 作木斯德慶宏 武安縣德茂祖 通化縣福順隆 遼陽增發鈺

西安縣德慶和 安東德慶元 三姓德慶昌 河南省西大街德慶恒 營口恒利德內德慶元 陽原驛萬和源內德慶元 哈爾賓道外振源祥

營正陽街福順堂 開魯縣德慶西 洮南縣東街德慶仁 山東登州府天餘成 江省中街德新書局 新民縣允記 公主嶺允興久 岫巖縣永慶書

延壽酒各城經售處

海龍縣永順長 高力帽子會升恒 綏化縣德合祥 通江口德和成 小檀樹增壽長 拐磨子春林泰 扶餘縣大德福 海倫縣德慶和 通化縣永成慶

磐山屯瑞祥隆 蓋平縣盛春義 小城子瑞祥泰 寬甸縣志和成 五家站同聚升 昌圖縣順興福 沙河鎮和合隆 開原縣泰順興 興京縣義誠裕

新台子義盛合 金家屯德和發 柳板站裕生長 大民屯興盛發 同賓縣會升東 遼中縣慶昌隆 張家灣源和盛 西安縣德聚祥 八道江乾元慶

西豐縣德聚成 磐東縣德慶昌 金家屯富聚增 檢樹台源盛發 双城縣天德長 農安縣德泰增 桓仁縣自厚生 永陵佗同和興 山城子志泰厚

拜泉縣義盛和 哈爾沁屯義和隆 撫松縣久興隆 長春嶺天德堂 盤石縣天順祥 牛庄鎮慶昌永 膠縣佛宗盛號 拉林蒼義和發 平頂鎮鴻志合

蓋平縣金城興 茨榆坨義興永 双河鎮增裕興 法庫縣萬和德 海龍縣廣聚德 寬甸縣恒發德 農安縣瑞興隆 西豐縣成發元 小新民屯德興成

本號開設奉天小北關白搭寺東邊　德慶增主人謹啓



美味與滋養兼優之葡萄酒

# 赤玉牌葡萄酒

## 敬祝君之康健

君能以君之健康元氣活潑圓滿君之家庭且使君之事業愈超發展者無他未忘朝夕一杯之赤玉葡萄酒故也赤玉在藥效葡萄酒中爲第一之優良品有助消化補血液恢復肉體精神衰弱之能力是以與君以現在之幸福是知赤玉葡萄酒

朝夕一杯優於百藥

七位醫學博士無不稱讚此酒謂爲滋養豐富增血肥肌健胃與奮其効力頗爲顯著云云

有鑒於之僞品購時請認明赤玉商標

## 東三省新聞

▲奉 天▼

### ○開軍事會議彙聞

據軍界確息三省軍事會議人員于十二日始行到齊故于今日在督軍署正式開會討論與會人員張使以次有孫吳兩督軍張景惠總司令張輔臣汲海峰兩師長湯鎮使許參謀長喬參議長蔡旅長齊旅長張旅長及軍事各諮議等二十餘員其會議問題分三大端(一)張使出京後之中央時局問題(二)東三省軍隊之增添與整理問題(三)征蒙問題聞第一節無非張使與諸人說明其經過並三省是後對于時局應抱之趨向第二向多係從前舊案此次晉京接洽已有結束因與諸將領會商如何添編如何整頓以期速進行第三節因于張使未入京以先奉省將領中即分兩派穩健派以外蒙距奉窵遠進兵不易主張不宜輕易用兵以免將來因軍事之得失有礙奉軍之威望急進派則以奉軍征蒙總不能掃庭犂穴亦可以壓其境而懾其侮就令不進不退無勝無敗奉軍亦有百利而無一害此次張使入京之結果已恢將征蒙事件引爲已任因之集合諸將領說明個人主張並討論究應如何進兵及進兵至于如何程度云

又函云(十二日)下午三鐘張使與孫吳兩督及張總參議及各軍官會議征蒙各事據聞所議者爲徵募軍三省每省出兵若干及分路進攻並開拔時沿路供給及到前餉糧秣供給辦法並議及出兵後三省防範事務云(鼓)

又函云征蒙事件原擬十三日開軍事會議因右路軍官均已到齊遂於日昨午後三鐘招集孫吳兩督軍暨張汲兩師長及各旅長等在使署會議聞其大旨以征蒙一事首須備足軍糧應由王副官長籌備一切槍彈火藥由軍械廠籌備並編制偵探隊五十名憲兵隊五十名至于軍用電話電報萬不可缺云(史)

### ○孫督宴會各首領

吉督孫烈臣到奉後一般要人紛紛設席邀宴孫氏以禮當酬酢昨特在北關私第大開宴會邀請各機關首領列席並招致妓女多名以助餘興云(彰)

### ○王廳長請假不准

警察總廳長王連坡以省城屢出搶案人言嘖嘖不如自行醞辭以讓賢能故張使由京回奉後該廳長當面請長假經張使挽留作罷云(史)

### ○孫吳有晉京消息

吉林督軍孫烈臣與龍江督軍吳興權此次先後來奉參列軍事會議聞因邊防事務尚須晉京一行一俟軍事會議完竣即當聯袂搭車晉京謁見徐總統及靳閣揆有所面商云(台)四

### ○調二十九師征蒙

張使昨在使署開征蒙軍事會議議定二十八師一部二十七師一部編一混成旅出發惟熟於蒙情莫若二十九師遂令吳督軍電諭該師石旅長督率全旅赴外蒙剿匪聽候正副司令之指揮云(史)

### ○憲兵添授馬術科

憲兵營營長白子成以本營附設之教練班學生對于各學科均有心得惟馬術一科未曾講求是以于日昨起每日添加馬術教授一小時云(鼓)

### ○三省紙幣流行額

奉吉黑三省之財政經屢次整頓之結果除奉天已有起色外吉江兩省照從前亦頗現向上之趨勢茲于某處覓得東三省貨幣流通額照錄如下以供留心財政者之考究焉

(一)奉天省管內

東三省官銀號發行
匯兌券 貳千萬元
小洋票 壹百萬元
興業銀行發行
小洋 壹千貳百萬元
中國銀行發行
小洋 八百萬元
交通銀行發行
小洋 八百萬元
公濟平市錢號發行
銅元票 壹千萬元
大洋現銀 五百萬元
小洋現銀 四百萬元
外上海 參百萬兩

(二)林吉省管內

吉林省官銀號發行
官帖 拾萬元
大洋票 百四萬元
小洋票 壹千萬元
現金大洋 四百萬元
同小洋 貳百萬元

(三)黑龍省管內

黑省官銀號發行
官帖 參百萬元
匯兌券 參百萬元
小洋票 貳百五十萬元
現銀大洋 貳百五十萬元
小洋 壹百八十萬元

### ○孫督接洽借欵

吉省錢法孫督蒞任後亟擬整頓無法入手現在毛荒愈甚苦不急謀整頓恐陷于不可收拾之地步故孫督近向東三省官銀號借欵二十萬元專爲整頓融金之用聞已俟孫督回吉時即可訂立契約云(雲)

### ○湯鎮守使自請征蒙

東邊鎮守使湯閣臣來奉有日昨聞使署開征蒙會議時湯氏在張使前自告奮勇願爲征蒙之前驅張使亦予首肯蓋張使久擬爲湯代謀重位置恐各方面不服若果征蒙湯氏將著功績不難爲其位置焉(雲)

### ○陶廠長公畢返奉

東三省軍械廠廠長陶勵青日前奉張使命赴京辦理各種要務茲已公畢于日昨返奉當即晉謁張使報告一切云(雲)

### ○殖邊行殆難復業

殖邊銀行之紙幣月前尚有兌換之傳說現在該銀行地址已盡被三省銀行佔用是已故之不存矣所謂復活消息至是已完全失望嗚呼存有該行紙幣之人民惟徒喚奈何而已(王)

### ○假慈善名義募捐

省立各學校及各機關多援引上海溥益社募捐公函其發起人爲蘇晉康諸葛賢彪麟書等人以直魯豫陝四省旱災爲名發行新票每票售洋一元無論中與不中均得有物品惟中頭彩可得三千元之物人咸謂若是項彩票係假慈善名義以圖財云(王)

### ○王廳長截留官地

自財政廳丈量官地任民租領以來諸弊叢生現聞東關燋炸市迤西老瓜行附近之隙地屢經人民報領王永江廳長深悉該地爲有用一概不准盡行截留聞已爲其舅氏所佔云(王)

### ○省視學回省報告

派往西路各縣視察教育之省視學馮某現將西路各縣之教育狀況視察完竣於昨日旋返呈報謝廳長並聞謝廳長對於北鎮黑山二縣之教育以某種關係大爲注意云(彰)

### ○砲兵團修理小砲

奉軍征蒙砲兵二十七團亦擬加入二營張師長昨特飭令該團將馬馱小砲一律修理以資應用該團團長即行照辦云(彰)

### ○商會提倡土產

商會長魯宗日以貧民習藝所製造之奉綢等品質純良爲奉省土產價尤低廉當此夏令急宜提倡以廣銷路爰于日昨在會召集各關商董會議提倡銷路云(彰)

### ○松煙工廠快開幕

文寶墨汁公司經理張寶榮組織松煙工廠(製墨原料)已將一切手續籌備完竣並招足工人三十餘名不日當在省城及寬甸二處開幕云(彰)

### ○中止發行現洋幣

當局爲充實東三省官銀號紙幣之信用分擬由該行發行一種現洋紙幣以資流通隨時兌換籌備結果因受征蒙之影響在奉暫且中止云(彰)

### ○師部失竊案破獲

陸軍二十七師副官處上月間丟失匣槍兩枝即經派人訪查未能破獲現經偵探報告張師長當派李副官在平康里將竊槍之正犯破獲送往監獄寄押云

### ○鄉警馬隊長易委

瀋陽縣鄉鎮警察事務所馬隊隊長閻某因事呈准辭職經萬統一所長查有趙俊山暗練警政堪以勝任當即委爲隊長云(台)

### ○張都統調委參謀

察哈爾都統張景惠現有援庫總司令部參謀缺出來電調前二十八師書記官楊鐵藩充任楊氏奉電後于日昨搭車前往察區云(台)

### ○航空處報名踴躍

奉省航空學校招募生徒四十名經齊漢章處長規定須高等小學校卒業者方爲合格限以三年畢業聞近日赴該處報名者計有一百餘名之多云(台)

### ○禁用外國紙幣

張使以哈埠俄亞銀行及美國某銀行發行之紙幣長此流通我國商民受害非淺特于日昨(即十二日)通電吉林哈爾濱黑龍江等處禁止商民行使云

### ○發給選舉証昨訊

政界消息省議員初選選民証向者多交調查員轉發祇以各調查員多有從中舞弊發証時除將轉有勢力或智識者發給外餘則攫入己囊或以之選舉當局以便出售選票或以之轉帮他人以交換相當之條件選舉總監督有鑒及此擬即令知各縣將此次省議員選舉之初選証發交各該區轉境之警察念照戶口冊挨戶分發以防弊端此事若果確實吾恐一般運動選舉者又不知多費幾許手續矣

### ○京綏路正式通車

北京至綏遠之鐵路交通部早經趕修昨聞省公署接交通部來文謂該路于今歲四月業已全部竣工五月一日正式開車出售客貨各票車關西北交通關地利希爲轉令公佈俾衆週知省署已據文佈告矣又綏遠至包頭鎮一段現正在趕修大約本年內亦當竣工云

### ○中學生將考畢業

北關省立第一中學校第十五級學生至本屆暑假肄業期滿照章應行考試畢業前經白瀛泉校長呈請教育廳備文報部并請派員監視考試聞各學生現正參觀省城各大工廠及各學校已定于本月十五號開始考試云(一)

### ○高師博物生旅行

南關瀋陽高等師範學校博物部學生每年旅行一次採集動植礦各種標本其第一年級前已旅行旅大茲聞其第二年級學生本屆應作長途動植物旅行已由該級教員蔡蔚千顏琴山講習經費前往煙臺沿海採集海產動物及廣寧伊巫閭山採集植物俾證所學并採集各種動植物以備歸校後之實驗聞已定于本月二十號左右前往云

### ○第一中學招生

北關第一中學校著假後應行添設新生現已呈請教育廳核准添招一百二十名于七月十四日實行考試云(台)

極東阿林比克大會
▲日菲野球戰
(上)菲島選手(下)右日本側之壘投援
左日選手踴躍入本壘

▲營 口▼

### ○籌備選舉省議員

本屆省議員初選已定于七月一日舉行本縣初選監督陳宗敷及選舉事務所長鄭蘭田現以爲期已迫刻正從事籌備以便屆時舉行聞已派定監視人員多名並規定埠鄉投票地點以期于手續完備而免臨時失措云

### ○翻修馬路動工

本埠各街衢之馬路歲久失修狼狽不堪總商會籌有的欵七千元從新補修以求堅固耐久而利交通等情已誌報端茲者現已着手與工補修先由東双橋街向西折修并經警察處劉署長派該廳科員殷雲翩爲監工委員逐日前往監視一切云

▲遼 陽▼

### ○書記長榮任警官

邑警察事務所書記長高晉鄉在警界充差多年老界成練達經驗宏富爲尹善符所長所深悉當派高君接辦沈旦堡分駐所巡官事宜沈旦堡現任巡官改調他處均于日昨正式發表令行該員等知照云

### ○劉推事調升高等

本邑地方審判廳民庭推事劉榮嵩氏法律精熟辦事敏捷久爲奉高等審廳長所器重茲因高等廳推事出缺于日昨電調劉推事補升所遺該廳推事缺派法政畢業錢學書云

▲撫 順▼

### ○分館被搶詳誌

月前本報分館住宅被匪搶掠各情已誌大概茲將其詳細情形復誌如左以供研究

▲傷人劫財 月之六號夜半夜一鐘許突來步匪十餘名由後墻炮台旁兩跳入將東屋窗戶用槍把擊開(內子住房)當時內子及子女等聞聲下地希即逃避奈坑上遺有八月幼女復行上坑携抱詎匪已將門踹開向屋內連放十餘槍內子頭部中彈身死次女肩部亦受重傷匪即赴西屋父母住宅將家嚴綑綁用木棒逼索財物老母亦受毆辱是時餘匪亦入西屋任意搜翻內子既死遺下子三女四最可慘者幼子四齡八月小女人孰無情何以堪此

▲搶掠報差 該匪臨去之時又到前屋(即分館室)將送報夫擊傷過去當日收取之報費一百餘元並命送報夫開大門幸送報夫傷言論此被更夫帶去匪等以爲有人偷走報聲始鳴槍集合而去出門後尚放數槍以示威嚇

▲電話割斷 分館向有電話以便靈通消息當晚被匪割斷及聞警回家已二點半鐘見電話不通急欲接上向各機關分電告警察司機生均行安睡電機幾乎搖壞司機生仍未聞之徒自太息而已

▲警察不理 本分館距警察派出所不遠當匪鳴槍時橋警察已聞槍聲迄不查究聞是時平康里某飯館尚未收市聞有槍聲赴派出所報告西邊有人放槍詎警士云放不放您的管我們什麼事及匪去後送報夫帶傷赴所報告分館被搶時該警等在門外向西瞭望報夫告聲該所故意不理直待保甲由街裡奔來始同到本宅檢驗聞所長此時亦在公館大與竹戰警士前往報告竹戰並未停止噫有警察如斯無怪匪胆如此其大也

▲損失財物 此次被匪所劫計錢包一個內有大洋票六十元銅子票二元小票二十五元報費一百四十餘元死者所存大洋票約八十餘元(因死無從險點實數)俄國連珠槍一支子彈五十粒七米九槍一支子彈八十五粒手表一塊大銀圓兩元銅字八圓二角茶花眼鏡一付銀手鐲五付約重十二兩現已報案未知將來能果破獲否耶

▲大 連▼

### ○教育研究會預誌

關東州內各公學堂堂長八十餘人現因促進學務起見擬招集各堂長在本埠伏見臺公學堂內開教育研究會定於舊歷六月二十六二十五兩日實行正在籌備一切手續及完善方法云

### ○客棧營業又漲價

大連客棧組合長孫子傑近因本埠金票暴漲百物騰貴人工生活艱難雖屢次加增仍舊入不敷出日昨特招集市內名客棧主人大開會議討論增加價值之方針議定每位客住宿一日開價二次小洋一元一角房飯五角現已請決稟請官署許可不日即可實行云

▲八面城▼

### ○電話局喬遷

本城電話局局長陳峰午係奉天錦縣人和藹處事忠厚待人陳君來城之日正值銀行停止放貸商業蕭條故安電話者爲數寥寥而該局長力加整頓始有安電話者四十餘家茲因該局前在關帝廟院內房屋狹小出入不便該局長爲擴充起見遷寫昌縣暫時移居自治所舊院于月之十五日全部喬遷云

▲海 城▼

### ○廷知事請假省親

縣公署廷知事于端節前晉省面謁上峰即賀節安並聞已請假半月回北京省親兼理家務一俟公畢方可遄返云

▲哈爾濱▼

### ○催報防軍駐紮地

吉林督軍孫烈忱氏以本省軍隊新定駐紮地點多未造表呈報殊難考核特于日昨電令各軍隊克日彙報勿得再有延宕聞本埠軍界亦接見此項電令云

### ○俄舊閣員來哈況

據海參威六日電訊威埠俄舊政府閣員自沿海州自治會會長脫都愛德夫以下共計三十七人經各國軍隊保護于六日下午八時二十五分乘專車向哈爾濱進發云

### ○共立電話擬減費

本埠道裏日本共立之電話局專以便利日商爲主開辦以來頗爲獲利惟上年夏間以整理內部需欵浩繁使用電費增至三十元應續至今現電氣事業莫不減費故該局使用費亦收減至二十元云

▲鳳 城▼

### ○巡防馬隊赴寬甸

右路巡防馬一營營長蕭輔廷于月之八日早六時親率左右兩哨馬隊前往寬甸境內毛甸子因該地聚有韓僑三四百名餉械齊備聲勢洶洶恐有援害商民之事故該營長奉上峰訓令帶隊前往彈壓後事如何容訪再誌

▲本 溪▼

### ○分擔紡紗廠股本

奉天紡紗廠成立數月已見各報惟股本尙未招足上峰指令各縣知事分募本縣應攤二百股合奉票洋二萬二千元昨李心分知事假商立國民學校招集商會正副會長及各商戶執事演說大致說明該廠將來之利益並提倡傳知鄉間農戶可多種木棉以備紡紗之原料如財力不足暫由地方收捐處墊辦等語當即由各商家分擔若干股下餘無多再招集四鄉富戶及各商家分攤云

▲西 安▼

### ○第四連擔任防務

駐紮西安陸軍第五旅一團經上峰命令調駐撫松實行移防迭誌本報該團開拔聞鄭知事暨所長以及商農紳學各界首領恐青紗障盛兵力單薄特商之于趙貢九團長安境須留兵一連以資防守該團副官朱瑞麟新自講武堂畢業歸來不但學術均甚優良而與各界感情亦甚融洽此番趙團長委朱副官兼帶該團一營四連連長各界極力挽留朱副官帶隊來安擔任防務朱則對于軍規軍紀嚴行整飭以免軍入有意外之行動而重防務云

▲洮 南▼

### ○匪首落網

駐洮騎兵第一旅一團團長于君接防後與一營營長黃二營營長楊三營營長榮督帶騎兵三營追剿著名匪首路林好跨海等在瞻榆開通安廣等縣血戰數次日前已將匪首跨海喜字祿字仁義要活等十餘名返洮交旅司令部審訊數次該匪供稱搶掠等情不諱諒不日即綁赴刑場槍斃示衆矣

▲台 安▼

### ○師校特開游藝會

本邑師範講習所校長李君爲健強體育增進學藝起見特于日前開全體游藝會當經楊監督郭所長及學界人員到場參觀者甚多並贈送各種物品以勵優勝茲將該校各項游藝抄錄於左(一)百碼競走(二)二百二十碼競走(三)跳高(四)二百二十碼計算競走(五)擲日拾球(六)半英里四人接力競走(七)擲鐵球(八)全體接力競走(九)四百四十碼競走(十)二百二十碼顛錢競走(十一)百碼二人三足競走(十二)五十碼單足競走(十三)二百二十碼持球競走(十四)跳遠(十五)來賓(即清眞國民學校)競走(十六)扳河籃球隊球以上種種各項每次最優勝者爲張紹宗張惠青二生得獎最多云聞此次之游藝秩序整齊各生勇躍頗蒙楊監督郭所長嘉許並擬秋季開全體運動會云云

### ○發放槍械

本邑保甲委員周庆宸日前赴省領到七米里九槍百支子彈萬粒於昨通知各區總甲長來縣五區分領每區發領槍二十支子彈二千粒云

## 批 示

### ▲實業廳批示

原具呈人于術鑫 呈一件請採撫順縣二道伙洛等處金礦由 呈悉查閱來圖丈尺面積均尙相符惟弟十五號至第十六號應爲一百八十度誤爲十八度碍難適用原圖發還仰即更正補足五紙呈送核圖留一紙備查餘發還公費及表均存此批

### ▲財政廳批示

原具呈人恰興堂 呈一件爲租照遺失請補發新照由 呈暨租票均悉該民官地租照前因搬家遺失請補發新照有無朦混糾葛仰第一警察署切實查覆以憑核辦租票暫存副呈發此批

原具呈人支其才 呈一件爲續領小南門裡東順城街官地由 該民續領之地業據警署查復地勢狹窄有妨碍交通所請不准此批

原具呈人蘊隆班王張氏 呈一件所住官房破壞請勘修由 呈悉該班之房墻破壞曾請修理候派員查明再核此批

### 情 冠 往 來

▲阿披利斯基氏(中東鐵路局長官秘書)十三日由哈爾濱來奉赴京

▲山內四郎氏(哈爾濱日總領事)偕同夫人十二日晚由京來奉十三日早赴任地

▲阪本釤之助氏(日本紅十字病院副社長)一行五名十二日晚由京來奉即赴湯崗子

▲趙世煊氏(四洮鐵路局長)十二日晚由京來奉赴四平街

▲輯 安▼

### ○清鄉調查員蒞岔

東三省清鄉總局調查員兼署金宜甌於日昨(一日)由寬界抵岔當下榻于裕升團練莊招集二區區官李玉勝暨保董百什家等剴切指示清查戶口連座各辦法以資進行而靖地面該調查員公舉擬于明早即首途赴輯調查

## 新 潮 飛 沫

### 軍力演說報紙並論

英人列伊其著 (續)

今有一點須注意者即因其人爲演說家而視爲政治家是也吾輩所以有此念者因視政治家與演說家若一而二二而一者祭人之術大凡聽其所言而度其所知矣不知夫大政演家非必具機巧之口才而常人因其無口才而疑其爲常人謬矣反之負次等才能之人因能誘或媚雅之說辭得安然冒充于最高政治家中其將視爲大政治家乎有一種情勢焉用演說術不能接續者則報紙尙矣各種奇異活現之表號如演說之姿勢發言之音調喜怒愛惡之狀態可增加其說辭之力量者一一待日報爲之形容再者吾人不能日日出外從事演講苟能奕而聽者習其常而厭心生其效力將反爲之減少矣反之日報有反覆討論之機能如雨滴然連續不絕可以穿石報紙于每日可反覆討論前事用深遠堅持之態度舊題深究新評插入轉轉不已讀者從此信服根深一國之中上自總統名人下至庶民工人無不閱報是以報章之效力可及於全國爲勸規之語論雖僻巷鄉村無處不至左右民意最高之能力報紙之爲物也國家合法之政府是元首與國會所構成國會者即柄政者之才幹政治及人民是也合此三者產成一個完美國會三者之中人民佔最重要之位矣民意機關雖已包括於國會之中然報章爲民意發表之唯一機關有指導在下者之動作督察在上者之行爲的責任故人民頗重視之授以錫名稱之曰第四國會云報紙之權限無一定章程規則不受法律之約束從事於人類範圍之內民事之都在指揮法律之經過查察法律之施行爲各個人行爲作事之檢查員一切公事之司事員檢視海陸軍之支配及國家出入費用評論或指示內閣之政治策略無事不在其範圍之內無事能逃其耳目之注意感化人民之自治非官員所能辦理者受呈請願陳述公衆之困難指示個人之過失爲橫虐不公訴訟之最高法庭雖古時博學聰慧之哲學大家所計畫之完善模範政府無過于此矣(完)

## 各埠銀及

奉天糧行市(六月三日)
大豆 一元六角
豆餅 二元五角
豆油 一元五角
晚豆 一元六角
豆子 二元六角五分
高粱 二元四角
小米 一元三角八分
色米 一元四角
稗米 二元四角五分

奉天金銀行市(六月十三日)
金票對小洋票 一五三元五
鈔票對小洋票 一二二元五
大洋對小洋小票 一二二元九〇〇

中外 實銀 每兩換小洋票二元二角五
現大洋 每兩換小洋票七十四元
外國金 每兩換小洋票七十三元九角
各現錢 每兩換東錢十吊〇四十六分六厘

東三省官銀號匯對行
上海匯現銀五錢六分六厘

大連電報(十三日)
金票現銀 九七七元〇〇

開原取引所(十五日限)
前場 一七二七五(五一〇)(七二〇)

天氣(日本)
大營口 奉天 南又西風

# 神皋雜俎(本欄歡迎投稿)

## 小說

### 儷西亞郡主傳(八三)

儒丏譯述 禁止轉載

第二章

在羅馬城裡。要打算找個人。那是很難的事。皆因方向是不易辨清的。可是烏洛斯他原是野蠻人。在森林裡住慣了。有辨別方向的本能。羅馬城市的街道。他是很熟悉的。所以提洛的住所。他一點不費事。便尋着了。烏洛斯並未注意提洛。便是頭日毆打他殺葛勞克斯那個人。又因爲在晚間。也沒看清他的顏面。提洛見烏洛斯似未注意他。已安了心。又讀了威尼秋士與他的書信。更是一塊石頭落了平地了。暗道。此去大概沒什麼危險。威尼秋士一定會保護我的。他萬不是想殺我。纔叫我來的。想罷。已自不照方才那樣躊躇不安的。因向烏洛斯說。『尊使。威尼秋士閣下那里。想是派轎子來接鄙人的。因爲我的腿有些腫痛。實在不能行路的。』

烏洛斯道。『那里有什麼轎子。咱們是走着去的。』

提洛嘆道。『我這樣年紀。還叫我走路麼。』

烏洛斯道。『本來沒有代步。不走怎的。』

提洛見說。知道不走不行。只得放大言。向烏洛斯道。

『我去便去。但是須任我自由意志。決不受旁人強制的。須知我們哲學家。萬不是他人強制得的。我的法力。能使人類變成樹木鳥獸。你須遲一遲。等我着了大衣再走。』

提洛語竟。遂將外套披在身上。又戴了一頂極寬大的頭巾。爲是不教烏洛斯看見他的顏貌。當下二人向泰巴河那邊行去。道路是很長的。半天纔到。此時提洛心中。突突亂跳。諺云天寒。緊緊把外套綿在身上。進門之後。過了一帶長廊。已達後面庭院。提洛忙停了腳。向烏洛斯說。

『容我停一停。喘々氣。不然見了威尼秋士貴人。一定要失儀的。』

提洛賊眉鼠眼。不住往院裡張。意思是看一看有無危險。但是他在奧斯特拉姬娜見了許多不可思議的人。如今却與他們聯合。不用說有無危險。便是以自家行爲度之。今日亦似太離爲情。思至此。不期五體皆震。忽而有讚美歌聲。發自裡面。提洛願謂烏洛斯道。

『此何聲也。』

烏洛斯道。『方才在路上。聽你所言。亦似一個基督教徒。難道你連讚美救主的詩歌都不知道麼。這是本宅老寡婦的兒子米里晶唱歌呢。大概他總家來。使徒彼得想也來了。』(未完)

### 言情小說 宿緣(六)

(蟾影)

是以酒闌燈炧。每自垂淚。而阿父阿母。又時現其魂。顯于夢寐中。及覺。則枕函俱濕。固不則今朝遇郎于絕塞之上也。今得以儂之根史。訴之于郎前。心願足矣。言至此。嗚咽音塞。語不成聲。醒儂與其友。亦俱泣下沾襟矣。

既而醒儂曰。卿勿悲。以重傷余心。余有一言。卿願聞乎。僕慕卿久矣。自卿失踪後。无日不苦憶卿。今幸遇卿于異鄉。苟蒙不棄。僕家尚微有資財。力足以脫卿于泥淖中也。落卿曰。蒙君青睞。不以路柳墻花視儂。大德沒齒不敢忘矣。脫籍儂自能任之。勿破君鈔也。醒儂曰。容商與阿父。當邀許可。卿靜待勿躁也。時鐘已鳴十一下。乃與友返寓。落卿送至巷口。迨不見醒儂之面而歸。

醒儂返寓。乃以事白父執。某某顧厚醒儂。乃函商醒儂之父。醒儂亦以書上阿父。復以經過情形告落卿焉。未幾旬。而醒儂家書至矣。函拆誦之。則阿父已亦俯允。并令速謀假歸與沈慧貞行結婚禮。醒儂喜極欲狂。持函訪慧貞。卽日爲結脫籍事。明日携慧貞出院矣。醒儂乃請假歸里。阿父阿母見女才貌超俗。嗜爲非溷中物。乃涓吉成禮。結褵之夕。賀客盈門。无不謂爲美滿姻緣云。結褵後。兩人愛逾鶼鰈。慧貞離鄉五載。今日得重見桑梓。樂自无極。然過故鄉前。風景依稀。人事皆變。又不禁落傷心之淚矣。至其身氏則終不知爲之云。醒儂假則既滿。回奉供職。新婚驟別。自不勝依戀之情。然每年必返里一次。慧貞事親以孝。春井自操。鄉里稱焉。(完)

## 諧文

### ▲大虛科先生傳

(松泉居士)

大虛科先生者。虛無藏之虛士也。生來氣虛膽虛。虛頭虛腦。浪得虛名。虛有其表。姓字旣虛渺無稽。人遂呼以大虛科先生云。先生素尚虛華。又虛謙。執虛如執盈。入虛如有人。虛已待人。虛與委蛇。好虛誇。說虛話。喜傳虛事。其少也虛心爲學。虛擲光陰。作文多虛字。虛堂習聽。習虛禮。虛嬌恃氣。盜虛聲。先生之虛名遂大著。洪憲虛定。袁大總統臨虛位。虛招之。待以虛禮。先生知其事屬子虛。乃虛辭。虛作病狀。旣遂放虛舟。周流六虛。不受虛縻。虛白其堂。虛明其心。事之虛實不聞問。虛應故事。旣而患虛腎。每出虛恭。受虛驚。又遭虛禍。虛度四十八歲。先生之一點虛魂。竟作太虛遊。際此虛堂虛敞。不妨虛言。聚虛詞。萬事了許多虛字。撰一篇大虛科先生傳。描寫虛像。望大家將虛作實。勿笑虛誕。

## 戲評

### ▲誌會仙小香翠

(易亡)

會仙小香翠。流麗端莊。絕無俗態。對于演劇一事。能出之以從容大雅。其板眼尙利。飽無流靡蕩忽之處。且局度安詳。無疵可指。尤不若俗伶登場。動輒得咎。時令人有撥心之處。昨觀其演桑園會一劇。飾秋胡之妻。處處作戲。一絲不苟。其採桑一場。作態圓熟。令人觀之。宛若桑林在望。而素手青條。交于目前也。其搶白秋胡處。句尾狂徒二字。義正詞嚴。中含酸楚可憐之色。儼然貞婦口吻。豈泛泛登臺者。所能夢見哉。如此儁才。而屈之微末。亦重可惜已。爰贈以詩曰。飛瓊賦性本堅貞。偶墮天風下碧城。古調不傳唐樂府。伊誰賞鑑到清平。

## 書評

### ▲星期聽鼓記

(丐)

昨星期日。友人慫慂那來寓。邀作萬泉河上遊。先入凝香樹。以時尙早。猶未開臺。坐移時。鄭福子雲懶至。此時場上來一半老徐娘。腕翻梨花。輕搖芻鼓。哀弦宛宛。震耳褒其。爲歌白蛇傳一曲。以老大故。不肯以正面向人。似自懸不能與後起爭一日之長者。然其歌聲老到。字眼正確。知當年大明湖上。正不知顛倒若干人也。而一旦年老色衰。至爲小妮子作開場。亦足悲矣。下此爲劉桂亭之遊宮。遣詞運調。似學李大玉。態度亦極穩重。雖非上材。可當中駟。二玉吐音尙清。而中氣嫌弱。然能度嫺雅。令人可喜。亦大玉之好幫手也。是日大玉二玉合唱罌粟花魁。頗賣力氣。大玉抖擻精神。使了許多巧腔。座客頗形滿意。卅子好處。在盡心賈藝四字。有謝大玉之風。無論坐客多寡。打錢若干。莫不依其本分。以飾座客。此爲難能耳。本日上座。本不十分佳。而大玉唱來。似頗得意。唱老鵝旣神似。唱花魁亦能傳神。阿堵二玉。始終唱秦重之詞。妹妹占了姐々許多便宜。小臉蛋兒。頗覺高興。似已身眞爲賣油郎矣。此曲既終。去而之暢觀樓。不幸問霞爲孫督軍公館邀去。他角不支。書場遂散。一問霞關係如此。足知其聲價矣。此時杏林公子爲問霞撥冗來。聞訊悵然。遂共入永泉。擬一聆鶯口大鼓。而此調格格不能入。五時許。因各散歸。聞閑月樓前日至。張小軒廣恩曾昨日至。從此小河沿書場頗不寂寞矣。

## 品花

### ▲瀟永花痕

(情魔)

天桂金榮。友人樂子君之意中人也。花容月貌。婀娜動人。情意纏綿。應酬周到。每當一輪西墜。遊人蝟集之若鶩。山陰道上。大有迎接不暇之勢。

同部翠仙。瀟產。年已登瀛。丰神秀麗。舉止大方。花國中之上乘。惟談笑含有俗氣。應酬不甚周到。走馬王孫。諸多斂跡。客語校書。痛改前非。和平待人。生涯或可進步。

瀟湘館黛玉。蘇產。面貌娟好。談笑風流。友人某君之賦友。昨夕偶充巡使。頗蒙校書青眼。歸來誌之。

速香國闌。廣寓人。情麗之新相識也。校書夙日含情。桃腮帶笑。秋波一轉。令我魂消。談吐文雅。舉止端莊。大有閨閣之風。並無青樓習氣。神女生涯。正未可量也。

### ▲花國遊記

(笑李)

昨居端節之期。友人某君邀宴。酒酣耳熱之餘。相將遊遊花國。爰作伴花之侶。勉應遊臣之召。看花旣屆無心。月旦安得有意。不過畧綴數語。用誌情禪云爾。

雙玉班翠仙。爲巴君之相識。雖徐娘半老。然風韻猶存。態度雍容。談笑風生。誠老于花國者也。

同部金喜。王其姓。津其籍。荳蔻年華。淸倌身分。芙蓉爲面。楊柳爲腰。余等入該院之時。校書及其娘姨誤認余爲其客。亦可笑事也。

鴻雛班喜鳳。爲十八子之無上愛卿。昨以老弟資格。得親芳澤。見校書談吐之溫柔。舉止之端方。饒有大家風範。而十八子之過從甚密。良有以也。

同部桂花。亦陳司之臨時太太。年方及笄。姿容娟秀。冰肌玉骨。嫻綴天眞。談吐溫柔。舉止端方。眞令人愛煞矣。近因某項嫌疑。校書頗覺含怨於陳司。待不才下次來。必爲出面調處。須至冰消雲釋而後已。

### ▲有美一人

(情情)

翠琴班蘭英。歷調各班。生意頗不惡。自歸翠琴。益覺發達。以多才多藝之姝。作宜嗔宜喜之態。蛾眉螓首。杏臉桃腮。玉骨冰肌。明眸皓齒。談笑則四座風生。唱工則一時無兩。小妮子殆青樓中之翹楚也。部人以充弓長邊務。得近芳澤。誌之。以供同好。

## 文苑

### ▲端節之前瘦吟約於是日聽詞於萬泉河上屆時前往而庚吟竟未至不禁悵觸歸賦二絕書以調之

(東園李西)

萬泉河上滌塵氛。玉板清歌響遏雲。人倚暢觀樓上望。瘦吟不見日斜曛。

宮娘一曲繞河梁。百囀珠喉獨擅場。我聽新聲魂已斷。那堪君更捉迷藏。

### ▲端午日以蒲觴過醉出而較晚李居東園遲於萬泉河上比余至已先歸矣晚間以詩見責爰依原韵和之

(瘦吟館主)

小雨初晴舞絲氛。蔚藍天氣逗朱雲。阿儂一樣增惆悵。獨向危闌倚夕曛。

一曲霓裳夢繞梁。柔魂幾度斷歌場。今朝依舊花光好。爲告君家莫漫藏。

# 雜報

## △奉天▽

### 冒充差弁

日昨下午二時大西關平康里翠琴班愛連室接有客人李向春者現年二十一歲藏匿人在室內大吹牛皮自言我是二十七師劉參謀之差弁不料被稽查官王虎臣聞知卽以電話詢問二十七師並無此人始將李某獲住送交第四警察署懲罰云（台）

### 祝融稅駕

商務會附近衛生衣舖昨星期日不戒于火致遭祝融氏之惡作劇經該會以電話召集各水會前往施救一說謂由商會院內所悉幸立卽救滅未致延燒云（王）

### 待遇不良

小西邊門外英美煙公司向雇華人婦女數百名作揀煙裝煙諸事每日晨間午間女工至公司不到鐘點不得進入工場數百女工無處休息均露集于該公司門前大道之兩旁當此暑熱天氣狀至狼狽一般輕薄子乘此機會往來其間任情戲謔殊欠雅觀該公司爲待遇上及人道上計均應設置女工休息所以爲女工上班前及下班後集合憩息之地則庶乎可矣

### 販賣煙土

煙禁雖嚴而一般不知死者依然私販吸聞小西邊門外飯市胡同住有某甲者由左入其販賣煙土爲生由來已久日昨又由長春販來煙土二十餘兩各處售賣負禁煙責者盍嚴查懲以袪痼疾也耶（台）

### 偷兒被獲

南關某小學教員昨日出外踢球將大衫脫下比至歸入臥室不見大衫俱見足跡爲幼兒狀遂報告警察追踪至隣家當將鄭兒之足比量恰適認爲鄭兒所竊惟無贓證後經刑求始言已賣錢使用遂即帶署訊辦云（王）

### 容心賴債

大西關廣泉通胡同路北開設茶館之周桐棠山東人素行謹愼附近住戶多信賴之自客春娶再醮婦某氏該婦好吃懶做周之積蓄逐被消耗殆盡且有欠債矣本年周在城裏慶豐茶園胡同與人合夥開設生理至蒲節前夜止周之產尙足抵債其妻以此欵如盡行還債將來生計大難隱勸其夫攜欵逃走別尋樂土周從之即將城裏之股本抽出計欵四百餘元又各處借得百餘元並假人現欵百餘元合計六百之數先令其妻假稱下屯串親帶之而出及至節後周謂往接其妻若輩計王某看守門戶個人亦一去不返越數日列開始知其逃各債主紛集視之除破爛舖墊外已無長物矣當經聯絡聞信即派人將該舖查封舖墊預備拍賣公攤云

### 彈烏滋事

大東關三道街住戶張姓子年少而頑好以彈弓彈飛鳥前日在該關土鼓塼胡同正彈一鴿不料彈發不中誤入人家院中噹唧一聲將王姓之玻璃窗打破彈復中于三齡小兒之腦部幸彈力已微未大傷害王夫婦急出尋視見張子猶手持彈弓疾推欲發經王某上前一把揪住向其間罪張子不認王帶張至家同看破窗及泥彈張始語塞然猶不肯屈服王以張係幼童不便與較當找向張之家長去幸其父母頗明理將其子申斥一番着其向王賠禮一面包賠玻璃王以張夫婦殊和靄承認自賠玻璃双方了事云

### 淫婦潛逃

大北關住戶楊萬年之妻苗氏年少風流頗具姿色因之與比隣某少年有曖昧情事至日昨竟乘隙双双潛逃聞楊某向某姓索妻而某姓向楊某索子双方不日將赴法廳訴訟云（設）

### ▲來函更正

盛京時報大主筆先生鑒前讀貴報五月十二日鐵嶺欄內載有敝校教員王某漢學毫無根底去歲充高小教員時有乖戾行爲今春貪緣而得是職輕佻成性對于學生時有煩言等語（中略）敝校當時質問訪員該訪員亦認爲傳聞之誤遂慨然允諾更正不意至今一月將盡未見更諸報端或者訪員疎忽亦未可知然事關名譽奈難默視特懇 貴主筆速爲更正以全名譽而重公德則感佩無極矣此致

盛京時報館

鐵嶺縣立女子師範學校校長 劉思驥

## △蓋平▽

### 空房失火

邑內東鹿胡同路東大樓八間去冬地方儲蓄會原賃該處辦公後因狹窄遷移老爺廟市街該房空出茲于夏歷五月三日上午十時不知因何樓中忽然起火煙霧蔽天不可嚮邇當經商會警察率群往撲救並將右樓拆去約二時餘始行熄滅僅燒去上層一間幸未燎原云

## △海城▽

### 注重清潔

縣署管獄員劉某以現値夏季天氣炎熱凡習藝所及拘留室所押罪犯必須將各住室掃除清潔以免穢氣薰蒸發生疫病遂會同司法隊長李庚臣吳子權分派看守法警勤加洒掃內外整潔用保衛生云

## △本溪▽

### 緝私撤銷

本邑設驗緝私局設立有年雖迭換卡長無奈事少以致入不抵出未免虛耗公欵上峰有鑒于此日昨頒到公文令仰現任那卡長回省勿再委人本地分卡從此撤銷云

### 氷雹爲災

本邑入夏歷五月以來每日細雨濛濛連綿不已日昨午後四時天氣驟變狂風四起一剎那間黑雲密布暴雨傾盆其中參以冰雹大如卵實黃降有一刻時始雲收雨霽一般農人均謂青苗萬長未免受其災害云

## △哈爾濱▽

### 被窃誣良

本埠道外五道街一善堂樓上住有某姓婦其夫出外謀生無人管束該婦雖徐娘半老風韵尤存不守婦道又有外遇兼嗜賭博長將房門封鎖數日不歸茲日前又往某處逍遙一夜次早歸來所有衣服均被樑上君子窃去隣室住有木匠數人該婦疑伊等所爲遂在警察一署指名控告嗣經一署派將木匠等傳案究訊未獲証據當送法廳經法廳堂訊數次并派委員調查亦未見有贓物顯係誣控該廳當令木匠取保釋放該婦只得自認倒霉云

## △西安▽

### 委任保長

邑中路保長劉振民因事被人控告業已撤差懲辦鄭韶泉知事以劉正夏防吃緊保長一職礙難久懸特令保甲辦事員陳自明物色相當人物接充昨經陳辦事員查有該保甲長劉鳳山充差勤愼堪可委任劉保長業已奉到委任到差視事云

## △台安▽

### 嚴禁賭博

賭爲盜源又干例禁警察所長馬錫甲以端陽節日鄉俗多有賭博之事若不先爲禁絕日久難免爲匪之舉是以該所長爲禁賭起見于日昨派警分途在本街宣示外並通知各區嚴行禁止凡有設賭玩耍者一經查出定行嚴罰絕不姑寬云

## △義縣▽

### 誌懇親會

本邑北區禪河門鎮區立學校校長劉漢臣因事辭差繼任辜君灼華振刷精神力圖進步日昨懇親大會招集學生家屬及各界人員明內來賓齊集父老咸臨頗爲擁擠各科成績極爲優美各級學生尤屬整齊有禮作樂尊君登臺演說謂學校教育不得不嚴而家庭教育亦不可寬若任由學生曠課則學校教育恐有不及以致學生進步鮮由語似此盛舉誠爲未有之偉觀云

## △梨樹▽

### 好雨知時

本邑自播種後雨水調和田苗異常暢旺近日薰風四起塵土飛揚稍呈旱象幸昨十日晚九鐘時霹靂一聲大雨如注迄今尙未放晴一般農民咸謂好雨知時矣

## △岫岩▽

### 建築蓮池

北關外有一水塘長約三十餘丈寬七八丈深處約八九尺塘畔僅有老柳二三株每至夏季遊人多至此納涼茲有附近公民常貢容（現充第一科員）于大容等因該塘可愛應鳩工修築內栽蓮花沿岸植楊柳修設水亭以與奉天之萬泉河媲美遂議集股本小洋三百元買得蓮根若干已栽植完竣又周圍建立欄杆不日工竣云

## △柳河▽

### 羞忿自盡

柳河縣城後街住戶艾國賓之厨役張某素有嗜好前乘艾某夫婦赴濛江辦事將衣箱撬開偷出單棉衣服十餘件當洋花費迨艾某回家查知向伊詰問堅稱不知艾某情急遂與原薦主張木匠一併送至該管警區經馬巡官百般開導張某始認偷出典當不諱馬君憐其年逾七旬未忍送縣究治勸令薦主張木匠將艾某衣服贖回將張某領去設法周濟令其他往詎張某竟于是夜由薦主屋內潛出在劉姓園邊木柱上自縊身死現已報縣檢驗掩埋觀者均謂死生有命

## △遂中▽

### 巡官得人

警察五區花牛溝子分所巡官宗振綱少年英俊有猷有爲到差已屆二年該處雖爲胡匪出沒之區該巡官認眞盤查巡邏道路商民賴以安堵大有道不拾遺夜不閉戶之概若該巡官洵爲警界中不可多得之人云

## △通江口▽

### 巡長易人

遼河水上警察第四局巡長侯相臣作事和平現已辭職讓席經總局另委佟世功接充該佟巡長熟水警之差此番接任必有一番振作云

### 教員善畫

該東邊家窩堡屯國民學校教員張景明品學兼優辦事認眞近來該校內容外表均有可觀該教員善畫蝴蝶以致各界請求繪畫者絡繹不絕無怪該生等所習之畫亦斐然成章云

## △拜泉▽

### 團丁野蠻

保衛團第一保董王洵督飭下無方致督之術以致鄉下耆老頗有煩言日昨該保董之馬被匪乘隙窃去派隊尾追及追至享字四排七井地方有該保衛團丁王某等四人偶因細故當派該村農民陳華毒打不堪遍體青腫現該民臥榻呻吟徒喚奈何嗚呼保衛團丁如此橫行吾不禁爲善邑同胞而一哭

### 隊長獲匪

本縣警察隊長李彩彬久歷警差偵勳有方素爲上峰所器重商民所欽佩日前帶同所部在兗縣境內獲匪得著名匪首林福祥（綽號海龍）一名並自來得手槍一枝贓馬數匹一併送縣呈請法辦矣

## △海龍▽

### 幸未燎原

本邑東南關張棚舖院堆積棚杆蘆蓆甚夥院西臨街堆有苦房艸一垛日昨午前失愼陡然大起幸風小人多霎時撲滅噫海邑草房居多倘竭發延回祿之災何堪設想耶

## △木蘭▽

### 沉寃能雪

有金衛九者青岡頑祥鎮人也素以拉腳車爲業去冬撥至石河鎮與伊胞兄影度該鎭保衛團與李某房東挾嫌謂金某車馬來路不明將金某與車夫綁到團所擅用匪刑取供車馬一併送案係買自何人現金某之妻王氏將車馬原主閻顯等一干人証找來歸案以辯眞僞將來如何判令容後再誌

## △青岡▽

### 兵賣嗎啡

日前二十九號有騎兵三營兵士二人在各妓館出賣嗎啡適爲防隊稽查所見訊以何物並爲何營之兵該兵等仍倔做不服盤詰經該稽查呼呼兵數名搜身畔有嗎啡十六包遂將二人帶至防所經南連長對詢供爲掛號覓入等情連長見言語荒唐並有違初物品比即送縣法辦究竟如何訪明再誌

### 廟會難除

本邑舊有關公廟一所內修藥王暨娘娘神像歷年商會籌欵演戲以答神庥今因匪患頻仍人心不安加以生意蕭條籌欵非易故爾會期無戲然于四月（舊歷）十八日四鄉男女老幼絡繹于道前往焚香頂禮祝福祈嗣者人山人海大有擁擠不開之勢其訪探情形幾難言狀云

# 自由論壇(投稿)

(歡迎)

▲武昌兵變 宜昌兵變甫息武昌又復告警宜昌之變商民生命財產損失無算武昌之變又不知損失若干外電僅云督軍省長無恙督軍省長固無恙矣人民果如何誰爲爲之而令日劫屢見耶

亂武昌者閣卽宜昌變兵尤令人憤慨亂兵解省應如何嚴視何至聽其再亂在宜猶可諉爲猝不及防至省豈得謂無準備且省城重地外來解散之兵驟然起事即至于秩序大亂軍隊之無用可知虎兕出柙王占元雖有百口莫能辭卸也

軍隊之無用如此軍官之不負責任又如此國民對此作何感想竭財賦以養兵已非吾民所能堪而爲害又若是其烈吾民若猶特此輩保衛恐將無噍類矣

▲弭兵造路 弭兵造路一事果能得多數之贊同自屬化除不祥之惟一良法所慮者將吏之程度閥名有不同耶兵隊之風紀亦自有優劣在有訓練者當可隨意驅使若在無訓練者彼方以作奸爲副業焉肯服役以自苦哉故此事能否進行無阻亦頗有討論之價值者也（太素）

▲奮鬥與消極 奮鬥爲人生不可少之行動苟無奮鬥之精神則無一事可以有成然奮鬥而消極之方法此乃可偶用而不可以屢試者也

何則消極之奮鬥必以己之所失博人所失原非至上之策然必人之所足以償己之失而後其奮鬥乃非徒然而有効若己之所失正爲他方所求之而不得者於彼初無所損如是奮鬥不特不可謂之奮鬥且將爲人出力矣此我所以云不可以屢試也

今我國人之受欺凌也多矣人民學子之受官吏之虐待甚矣論其時代正當奮鬥前進之時然若常川消極之道致使自己之事業力量日形銷弱而于人無損者非善法也蓋用積極之精神以奮鬥其消極甚多也（不孤）

▲自請處分 中央政府對于疆吏之行動心所不以爲然者每不敢斷然直斥吃張請勿停鑄銅元政府對之不曰有礙市面而曰無利何圖浙盧主張省自治政府對之旣託某使疏通又徵三使意見而不敢嚴詞拒絕此二事已足爲政府無能之明證

至宜昌武昌之連續兵變搔商民而釀外交殊非尋常細故爲督軍者應得何等處分乃未聞政府有一語之申斥王占元雖以自請處分敷衍政府面子政府亦能依法處分以自全政府之面子耶雖然政刑之失久矣屢次兵變從未有罪及督軍者非特兵變之不敢罪其督軍即兵變之兵亦任其變亂後歸伍而不敢罪則何論乎督軍更何論象巡閱使而有勢力之督軍哉（默）

行市

金票 鈔票 銀行 北京匯大洋 上海匯大洋 六月二十五日 ……

# 西洋美人鏡香皂

香氣馥郁　品質優良
能使耐久　價格低廉

如花美眷、是由黑白分明兩隻眼睛發表出來的、美貌女子之生命、係之于完全之眼目、而能保全眼目之良藥、唯一之大學眼藥是也。婦女困于目疾、似不啻奪其生命、醫治一切眼病之良藥、特効最著者唯有理想發明之大學眼藥獨一無二也。

各埠大藥房及洋貨舖均有代售

## 美容藥料
# 花顏水

皮膚能令人外貌　最易遷變　雖然生成美麗嬌容　若任皮膚自成粗陋　非獨不得維持原有之美　且不能發揮天性之美　皮膚之關係於美醜實有如此也　常聞世間自歎其容貌醜陋者罔不稀　此又人生最大之遺憾　茲有日本皮膚科專門大醫小島先生　多年研究自出心裁發明一種良藥　精製而成　美容藥水　名曰**花顏水**僅以數滴滴入洗臉水中　或融溶二十倍之清水　該盆內之水　即逢藥水而變色如乳　其馨馥郁觸鼻　雖鮮花如玫瑰與蘭花亦退一步且合衛生　善治皮膚所發小瘡　如面皰　雀斑　粉刺　酒刺　汗疹　頑癬　煙氣　紅點　油光　瘰癧　等諸症討厭之物凡老幼男女皆可使用此花顏水　均得轉醜成美　**花顏水之特色**　最能完全皮膚乃成色豔使姿容倍極光耀　足稱[illegible]妙品評　試一瓶以證本藥房之言之不謬　藥價大瓶洋一元每打洋十元　小瓶大洋五角每打洋五元　試用瓶大洋三角五分每打洋三元五角　各埠大藥房與洋貨舖均有代售　本舖　大阪清水谷　順和堂大藥房　總經理　漢口河街　小瀨木洋行

# 老福順堂廣告

本藥房總號設奉天大南關◎製藥目錄本奉贈索閱卽寄
奉天巡按使化驗◎北京內務部立案◎奉天警察廳化驗

頭痛藥　治偏正頭痛保管藥到病除每包五角
睡藥　治夜不成眠功能安神穩睡每包八角
胃痛散　治男婦老幼一切肝胃氣痛每袋三角
健胃散　治消化不良功能健胃消食每袋四角
癬疥水　治諸般癬疥及一切皮膚病每瓶四角
感冒藥　治風寒感冒功能解熱發汗每包二角
祛痰散　治痰多積氣管略出無力每袋五角
咳嗽藥　治勞傷咳功能清肺止嗽每盒八角
瘡毒膏　塗楊梅下疳一切疔毒惡瘡每盒四角
治痔膏　塗內外痔瘡一切痛癢每盒一元
瀉痢散　治日久瀉肚赤白痢疾等症每袋三角

脚氣水　治乾濕脚氣功能消毒止癢小瓶四角
牙疼水　治風火蟲牙一切牙痛每瓶定價五角
吐血藥　治遠年近日一切勞傷吐血每袋五角
大補血　治男婦虧血身弱面白各症每瓶一元
殺蟲散　治腸胃寄生蟲類患每包一角五分
消毒丸　治血中鬱毒不清瘡瘍各症每袋四角
淋濁丸　治五淋白濁功能利水消毒每袋五角
梅毒丸　治魚口便毒楊梅下疳各症每袋六角
退瘧散　治寒熱往來老幼瘧疾每包定價三角
瀉下藥　治便毒功能催瀉清潔腸胃每袋二角
遺精藥　治遺精滑遺生殖器病等症每袋六角

虎骨熊油膏　專貼腰腿疼痛四肢麻木等症大張六角
參茸百補丸　治氣虛身弱精神困穩各症大匣五元
寧坤至寶丸　治胎前產後子宮月經各病每匣二元
小兒驚風散　治小兒抽風急驚慢驚等病每袋三角
小兒消積散　治小兒一切腸胃疾病每袋定價三角
理血健腎丸　治腎虛陰痿勃起無力每打價十三元
清胃化積丸　治諸般積聚功能清胃化積每盒六角
利水消腫藥　治水腫尿閉功能利水消腫每包五角
通明眼藥水　治諸般眼症功能除炎退翳每瓶五角
筋骨疼痛藥　治全身筋骨肌肉一切疼痛每袋四角
參茸甘露酒　治風寒麻木腰腿疼痛等症每瓶三元

## （限於篇幅）（東三省代賣處）（不能盡錄）

| | | |
|---|---|---|
| 安東東益增 | 遼陽城中西藥房 | 雞冠山公春和 |
| 千金寨裕綸慶 | 本溪縣東元茂 | 岫岩興聚勝 |
| 寬甸縣復裕盛 | 莊河寶泰隆 | 牛莊裕順興 |
| 大連天合金 | 旅順福慶和 | 金州洪興德 |
| 熊岳洪興裕 | 蓋平同合利 | 海城永茂興 |
| 遼陽義盛福 | 臘蘇堡天裕泰 | [illegible]永順隆 |
| 盤山德慶隆 | 營口福亨金店 | 營口成文厚 |
| 營口西益盛 | 復州慶生堂 | 田莊台恒興利 |
| 鐵嶺永慶生 | 孫家台萬盛裕 | 開原豫豐長 |
| 開原廣和益 | 昌圖寶聚源 | 懷德聚昌隆 |
| 法庫永盛德 | 梨樹福勝魁 | 四平街裕慶亨 |
| 雙山福盛德 | 公主嶺三合公 | 馬仲河義昌和 |
| 八面城順興當 | 洮南德興盛 | 通遼鎭聚興當 |
| 山城子春玉成 | 東豐三文達 | 西豐同順祥 |
| 西安廣昇長 | 太平哨寶慶祥 | 樣子哨興順成 |
| 興京萬隆當 | 朝陽鎭興合智 | 桓仁聚生永 |
| 新民德勝和 | 黑山利源達 | 興城瑞興德 |
| 錦州育發祥 | 連山鎭瑞德堂 | 義州寶增湧 |
| 綏中大順成 | 綏中華勝福 | 白旗堡元茂魁 |
| 石山站福順增 | 遼中萬聚長 | 伊通銘記號 |
| 長春天合慶 | 張家灣興和隆 | 張家灣玉記行 |
| 德惠天成德 | 石頭城復盛湧 | 阿什河恒興合 |
| 賓州德昌恒 | 磐石恒興泉 | 下九台義德盛 |
| 吉林天合昶 | 吉林濟生藥房 | 琿春德順興 |
| 依蘭永春泰 | 一面坡福增永 | 通河永盛發 |
| 卜魁天合潤 | 呼蘭人和成 | 巴彥源豐慶 |
| 拜泉義和福 | 綏化天合泰 | 海倫源通厚 |
| 慶城義興東 | 安達站興盛增 | 黑河双盛東 |

# 奉天同義合綢緞莊春夏季新貨之預備

本號新到。蘇經紗。艷新紗。卿雲紗。虎林紗。藕絲紗。鐵機紗。綺霞紗。雲霞紗。寶光紡。㡡花紡。錦文葛。華絲葛。以及各種。新奇綢緞。花色類別。不下三千餘種。並歐美直貢呢。嗶嘰呢。嗶嘰紗。橡皮呢。京染布疋。洋貨板頭。貴重化粧品。上等旅行品。軍用物品等。種類繁多。不勝計數。各貨均由出處選置。直接輸運。所以貨色特別精美。價值格外公道。並專門定做。各界添置衣物。男女便衣。軍衣制服。喜壽彩幛。旗牌匾傘。工精料實。粧璜精美。值此春夏之交。正在易服之際。望屈臨一觀。敝號代爲設計。務期順應。顧主心理。以副惠顧之勝意也。　本號創設發行莊。於後櫃。迄今數年。專售綢緞呢絨。洋貨布疋。交際之信用。定價之克己。久蒙本埠外城。富商所推許佳譽遠播。榮幸殊甚。近爲便利本埠顧主起見。特安設電話一具。各界如與敝**發行部**有所接洽請要四百九十九號如與門市**綢緞部暨軍服部**有事要五百號。以便靈通消息。庶可以逸代勞。至外埠如函購物品。尤富竭誠報命。妥爲郵寄。以副重托。藉酬雅意。倘荷垂顧。倍極歡迎！

中國電話（發行部四九九　綢緞部五〇〇）號

本號謹白

# 奉天萬芝堂參茸莊

太醫院宋醫立案發給執照各省府縣均有代理本堂宋醫子岐應症特此週知

**參茸補腎丸**　專治腎氣虛損腰痛耳鳴遺精白濁四肢酸軟陽事痿弱等症服之神效每匣二元每六匣拾元

**立止咳嗽丸**　專治遠年近日痰喘咳嗽虛損勞傷等症服之清肺止嗽化痰定喘奇效每付四角拾付三元五角五付一元八角

**開胃止痛丸**　專治男婦心胃疼痛胸膈脹滿飲食無味嘔吐噁心寒積肚痛等症服之甚效每付三角五付一元四角

**宋氏救喉散**　專治咽喉諸症單雙乳鵝喉瘟痧症毒鎖喉花柳攻喉或腫破爛水藥不進吹之立消每大瓶壹元小瓶五角

**保胎健母丸**　專治婦人久患墜胎者或一次二次者或受孕之後服此丸萬無墜胎之患誠爲保胎之良藥每大匣一元六角小匣八角

**萬應回生丹**　專治四時瘟疫霍亂吐瀉轉筋抽搐腹痛頭眩絞腸痧等症服之屢經屢驗起死回生每服五角

**神效虎骨藥酒**　專治腰腿疼痛手足麻木半身不遂五勞七傷服此酒神效每大桶三元中桶一元五角小桶六角

**調經種子丹**　專治婦女經脉不調氣滯血少時常腹痛崩漏帶下心跳腹滿咳嗽盜汗腰痠腿軟服之調經開鬱每大匣二元四角中匣一元二角

**虎骨熊油膏**　專貼左癱右瘓週身麻木筋骨疼痛內服本堂虎骨酒最能舒筋活血每大張六角小張三張

**牛黃上清丸**　專治諸般火熱上攻頭暈語言紊亂或偏正頭痛或咽喉不利等症服之神效每大盒一元二角小盒六角

**琥珀逐淋丸**　治五淋白濁小便刺痛沾染花柳魚口便毒毛髮脫落口鼻腐爛等症服之清淋解毒消腫止痛疏利下元調陽水道每包五角

**雙合化痞膏**　專貼男婦諸般積聚心胃疼痛胸膈脹滿氣逆不舒泄瀉痢疾遺精疝氣腰腿疼痛手足麻木小兒食積痞塊氣虛脫肛肚腹疼痛常貼此膏化痞消積速效每份四角

**代售處**

哈爾濱大德昌　長春祥順德　四平街德聚源　鄭家屯豐聚當　阿什河和順昌　江省同盛和　安東東益增　西安縣春發長
哈爾濱魁昇堂　吉林源升慶　奉化縣德聚源　孫家台增益昌　岫岩永慶書局　營口合順隆　仝恒順慶　大連協茂盛
西豐東興順　鐵嶺永豐東　新民縣利順東　遼陽利順德　懷德縣泰和臨　呼蘭同合春　長春玉茗魁北欄　山城子顏恒遠
東豐合順興　農安縣王茗順　錦縣福順昌　本溪縣張碗舖　海龍縣邪興和　錦縣魁峰永　北林子錦升東　公主嶺泰和增

麝香黑鉛散　專治諸般瘡症疼痛雖忍急上此藥無不効驗大餅一元小餅五角　三黃寶蠟丸主治跌打損傷消腫止痛服此丸有起死回生之力也每付四角

本堂廣川藥材飲片參茸丸散膏丹虎鹿仙膠一概俱全外埠欲購本堂藥品將款寄下照辦不誤本舖開設奉天大西關萬芝堂謹啓　中國電話一三四號

會仙○○　本園開設　本園聘請優
高玉元　盧紫雲　楊柱山　花妙靈
本園特請第　優等坤角第一名角　趙香寶　玉信成
坤伶二簧　牛蘭芝　早晚
鳴卿○○　本園開設　本園特由上
梅玉紅　賈玉書　少君　農高　瑞秋
第一名角　筱明鏡　石月　筱明銀　每日
京奉　天開　前　後

總董 張勳 協董 楊壽柟 總裁 劉文揆 副總裁
李恩慶 柯維良 龔蔭 姜兆瑛 協理 張榮遠 謹啓
京行長 吳乃琛 副行長 胡仁鏡
地址北京東交民巷桂樂第 電話東局 一三八四 一〇二三 一九八三

## 民國要聞

# 兵變聲中之鄂省

### ▲既合復離之長江局勢
### ▲閻相文已由漢抵保定

長江局勢。既合復離。頗引起一般人之注意。現在各省多謀局部之結合。以為抵制強有力者之手段。如前所盛傳之湘鄂聯防。蘇贛聯防。及近日之蘇皖聯防。要皆各有作用。明眼人不難知其究竟。此次鄂王津京會議歸來後。對於長江之防務。因負有中央之委託。經總統總理。一再面商。盡力維持。自應向各方面疏通。以符中央囑託之意。除派員赴湘。與趙恒惕接洽從前之湘鄂聯防。繼續發生效力。並永久維持。以保兩湖之治安外。更急為聯絡蘇齊。以厚長江防務勢力。從前謠傳王氏由津返鄂。即係便道訪齊。磋商此事。茲既由京漢路而來。不及面晤齊氏。故昨軍署會議。擬即派專員前往。為防務上之聯絡。而贛督陳光遠。前因身軍窺遼。本有電來鄂。要求助以軍力。為共同之防禦。此時王氏即利用時機。與訂攻守同盟。前日赴京覲使。返省過鄂。與王氏會為一度之磋商。兩下再交換意見。條件或可成立。既有湘鄂贛鄂之大結合。則皖省之張文生。只須遣一介之使。自不難就範。而長江之局勢。聯絡一氣。勢力雄厚。自遠勝他處。計畫之大。進行之急。殊足令人歎服。惟是時局變遷。不能預測。蘇贛湘皖。現均各有留約。或且倡言自治。種種情勢。不一而足。王氏此種進行計畫。能否事如人意。告厥成功。不至橫生阻力。破壞好事。吾人姑翹足待之可也。

新任陝督閻相文。於昨五日由漢北上。已于六日晚四句鐘抵保定。該處軍隊赴站迎迓。爲曹巡閱使署衛兵。約一營之多。軍樂隊等均備。副使吳子玉。及曹巡閱代表。齊赴車站歡迎。閻氏下車後。握手言歡。互相致敬。即逕赴曹巡閱使署下榻。閻閻氏此次到保。與曹吳兩使磋商進行辦法。俟有頭緒。再定行止。閻氏本擬入京覲見。因府院電阻並促速赴陝任。以安人心。但閻氏與曹使磋議辦法後。是否赴京。或即由保入陝。尚是問題。此時猶未決定云。

# 武昌兵變之詳情

武昌城內。于月之七日晚間十二鐘。有軍隊及退伍兵士。忽然譁變。茲將始末情形。詳記於下。

**(一)肇亂情形** 是夜鐘鳴十二下。即聞槍聲自城中出。彼時猶不經意。嗣後愈放愈多。城之四面。時相應接。一時火光徹天。紛紛焚搶。遂致全城遭劫。火之初起。在造幣廠。已而山後山前及平湖門草湖門內外。相繼起火。情形至為駭人。但全城只聞槍聲。並不聞呼號。此際勢甚洶湧。救火會均不敢出救。逐聽其燒燬。直至八日早八時。變兵逃竄後。始出而灌救。惟損失已大。其救亦遲矣。

**(二)焚搶地段** 此次該變兵等。完全抱焚搶兼施主義。首先由數十人持槍擁入造幣廠。搶去銅元無數。搶後即行放火。燒去一角。因係磚石蓋造。未至全燒。既至官錢局。守衛兵士禁止。被槍斃一名。餘皆逃遁。變兵等長驅直入。所有財產。一概搶盡。搶後即行放火。復由闔街下段。直達王府口。燒去七八家。至百壽巷搶去三家。凡長街由司門口芝麻嶺直至保安門無一片乾淨土。其間或焚或搶。或焚搶兼施。至不一律。由司門口轉左直達漢陽門。幸未燒燬。只被搶掠。斗級營一帶。亦被搶未燒。至轉右至察院坡。橫街頭。糧道街。青龍巷。貢院街。候補街。江家巷府街口。沿途無不被搶。衆有被焚者。由此至草湖門城門內外。均焚搶兼施。又由長街轉至平湖門。焚燬尤多。幾乎全城被害。實爲武昌最大浩劫。即辛亥改革。二次革命等戰事。亦未有如此之慘劇云。

**(三)被害戶舖** 以上所述地段。凡經變兵經過之處。無不被搶。惟其間或有門戶堅固。未致攻入者。各著名商店戶宅及機關等。詳列如下。(甲)焚搶兼施者 除上述之造幣廠官錢局外。有芝麻嶺之天保成銀樓。協記衣莊。可大藥房。和記仁記兩衣莊。寶慶銀樓。老萬年銀樓。錦章綢緞號。曹祥泰錢號。萬源利錢號。鄭大有等處。司門口則有美觀樓。察院坡之已……公司。大察院巷口前之開竹軒。廣華丹鳳桂與萊三錢樓。谷萬泰米號。橫街頭之萬國光議員公館。其餘尤不勝計。率皆先行搶劫。然後放火。(乙)只被搶劫者。司門口之德大昌綢緞莊。福昌洋貨店。橫街頭文新堂書舖。府街口世成協兩銀樓。糧道街口之王恒昌什貨店。發豐祥貨恒興兩海味號。元盛機器米廠。萬新米店。夏萬育藥店。糧道大巷之萬源利彩票舖。均被搶掠。此外保安門正街。燒去十餘家。平湖門外燒去四十餘家。草湖門燒去二十餘家。青龍巷燒去二十餘家。芝麻嶺街之萃豐巷。完全焚燬。已成一片邱墟。至未燒被搶者。山前則有洪非街女師範附近一帶。烏魚池一帶後宰門東場口西場口等處。山後則有候補街江家巷等處。

**(四)死傷軍民** 在甲棧附近。因火將電綫燒斷。有兵士四人。被流電所觸。當即斃命。手中戒持刀握槍。怒目視人。如生人狀。至為可怖。小碼頭街巷內。槍斃老人一名。年約七十許。又有一中彈未死者。已抬往醫院診治。不識有無性命之虞。錦章綢緞號。焚擊學徒二人。萃豐巷內之小木作坊燒死一人內已化盡。所存者惟數根焦骨頭橫街。文新堂書舖內。一人聞警。即負皮箱一口出門。被軍隊一槍擊斃。戶倒維新當舖門首。糧道街口之萬興米店槍斃老人一名。中華大學對面之伏計酒館夥伴。約十八歲。因在窗內探頭外望。中彈揭去腦蓋。然猶未死。亦抬往醫院診治。又一孀婦之獨子。亦被槍擊斃命。統計以上。軍人死者四人。人民死者七人。被傷者二人。其他未經調查。故不具錄。

**(五)倖免機關** 省城中國銀行。以門戶堅固。未能攻入。省議會雖已攻入。一議員正酣眠。被該變兵等捉起。該議員自囊中取銀二元與之即去。高等商業學校。亦已攻入。惟見係學校。知無金錢。亦遂自去。商店中之楊壽豐藥號。維新當舖。亦以門戶堅固。得倖免云。

**(六)善後辦法** 八日早六鐘。救火會始出而施救。警務處長崔振魁。率署長等沿街勘驗。傷者抬入醫院。死者給以恤金。督署亦出示。安慰人心。囑各安心居住勿事張皇。漢陽平湖文昌三門。時開時閉。異常戒嚴。計此番浩劫。自七日晚十二鐘起。焚掠至八日早六時始止。十一時官錢局火猶未息。全城損失。約二千萬元云。

# 武宜兵變之各要訊

武宜兵變情形。本報已迭經記載。昨據武昌通信。言其經過慘狀。尤為詳盡。除另條列布外。茲再將各方面所得之報告。分誌如下。以餉關心鄂局者。

▲王占元之電告 武昌兵變後。王占元已電中央。自請處分。作又致天津黎前總統一電。其文云。黎大總統均鑒。鄂退伍兵士。爲匪煽動。于八日早一時譁變。肆行燒搶闆茲竭力彈壓。至四點鐘許。秩序盡復。該變兵等業已設法剿辦。殲滅無餘。被害商民。正會同省長。妥籌撫卹。占元治軍無狀。已電中央自請議處。以謝鄂人。特此電聞王占元叩。蒸。

▲鄂公園之淚語 湖北武昌兵變之起因。昨據武昌各團體電陳。謂王使入京之前。曾謂部下曰。此次北上以後。一定能將欠餉一次付給。部下信以爲真。及王使返鄂後。僅領到現洋六十萬。國庫券一百萬。其六十萬之用途。係担定還付漢口某洋行之借款五十萬。所剩僅十萬。下門事務之用途。係還付孫傳芳所部之兩西遣送費。因五月節前。僅有先發一個月之餉。適宜昌兵變之聲浪傳到。于是第二師之第四團。首先發難。並有人不悅于省議會之查官錢局賬目。故先劫官錢局。繼搶省議會。同時南湖之帮匪附和之。鮎魚套之划子手亦乘機加入。所有司門口黃土坡。(前傳黃土坑係誤)一帶繁盛市街。悉被搶燒。損失在一千萬以上。叛兵之加入搶劫團者。有二千七百餘名。流氓地痞之加入者。有一萬餘人。為辛亥革命所未有之浩劫。現在無家可歸之人民。有二萬餘人。末謂王占元之能力。連本人所統之第二師尚不能指揮。督軍所在地而不能維持秩序。尚欲引統一西南為已任。此欺中央之言也。最後謂人民血汗之錢。以供給軍隊。軍隊不捍禦外侮。猶可說也而偏來搶劫人民。則吾鄂人。寧有死所乎云云。

▲路透社之電訊 路透社漢口六月九日電。武昌現已平靖。並無搶掠之事。但大街業經完全劫掠毀搗。昨日亂兵已離倒家店。隨帶所掠之物逃逸。漢口華界及附近地方。派有軍隊防守。諒可安然無事。現地方從附欵項糧食。安撫該軍隊。據云亂兵所乘之火車。現經督軍諭令。已將扣留于信陽州。並有地方防隊。將該兵所掠之物。一概拘獲。但此報告。現尚未經證實。又據報告云亂兵火車一輛。業經扣留于孝感。又據華人方面消息云。督軍現將其本省軍隊。由京漢鐵路運來武昌。並請吳佩孚協助。本日南行火車。尚未開到漢口。而北行者。亦不售票。昨日上午亂兵在漢口登岸時。所帶之物。不計其數。多屬金銀珠寶綢緞之類。均被租界及華界警察所捕獲云。又漢口十日電稱。據某洋人昨晚行抵漢口云。途中見有武昌亂兵之第一輛火車開抵孝感鐵路側綫時。地方軍隊開機關槍擊死車上亂兵。中有數車逃走者數人。亦被追擊槍斃。死者約三百五十人。又有被刺刀擊傷者數人。現仍倒于路旁。其他現經埋于溝內。彼等隨帶所劫之物。均被扣留。至于其他亂兵車輛。業經放行。以其查無贓物。孝感並無搖動。現防守甚嚴。武昌漢口兩處。現均平靖。南行火車一輛已到。但鷄公山及以北之搭客。均受騷擾。種種不便。查漢口英國租界。拘獲亂兵所劫之物。計銀塊五十九錠。現洋一萬五千元。銅元三百六十磅。及珠寶綢緞等。又據報告云。漢口華界警察已由亂兵搜出現洋廿萬元云云。

▲查辦令之經過 昨日總統命令徹查湖北宜昌兵變案。(命令另錄)此項命令。當武昌兵變消息傳來之第二日。即行決定。外人間有言備至。故措詞頗爲嚴厲。現此項命令相輔者。陸軍部已由金次長簡往徹查軍隊暴事情形。而財部以武昌之財政金融機關多被燒燬。故亦派張壽鏞前往徹查。並聞政府決將查明爲首之人。嚴重懲治云。

## 巴黎風景

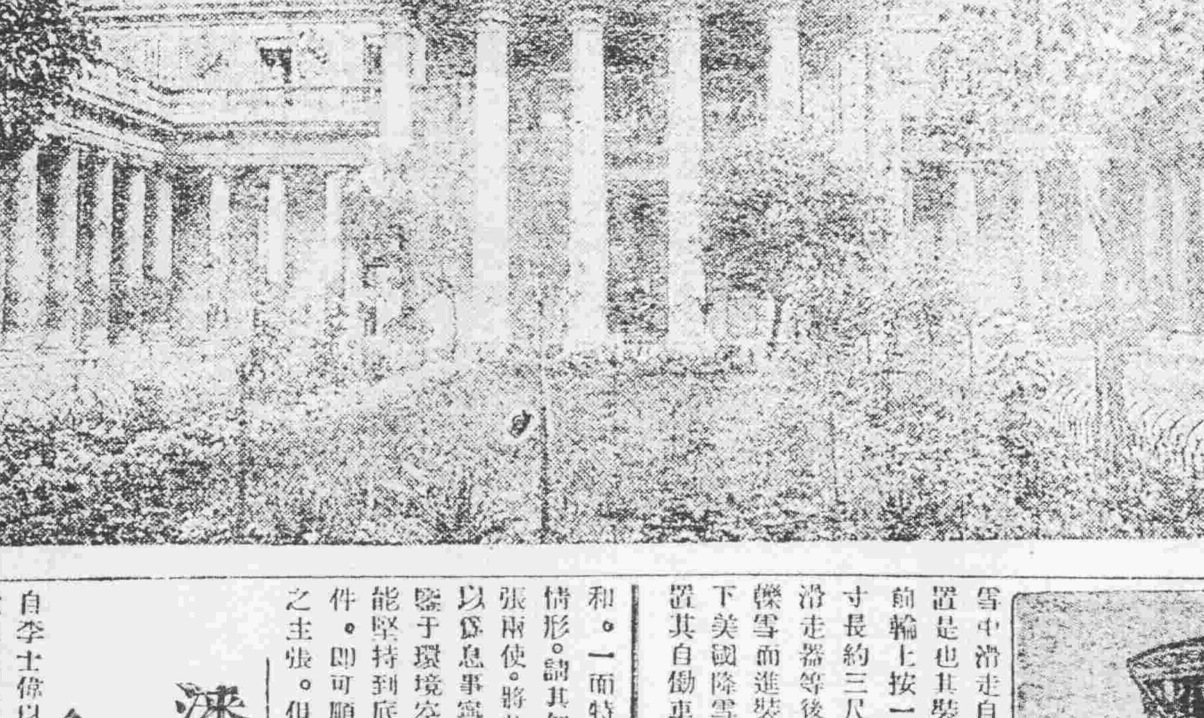

法國政府 爲舊日封典布羅宮殿之一部

# 教潮調停之困難

教育界請願。風潮昨日形勢。仍未和緩。聞教職員及學生方面。連日均有會議。甚為秘密。對于調停一節。尚有容納之意。至其表示拒絕關于教育經費者。則有下列數端。(甲)調停之理由。(一)確定教育基金。且須有確實保障辦法。(二)基金未確定以前。須于國務會議所決定之三項辦法。須切實履行。(乙)關于六三風潮者。(一)懲辦衛兵。(二)解除監視首善醫院等處之軍警。(三)不能懲辦個人。(丙)昨日教職員代表法專教務主任王兆榮。特出席於全國報界聯合會。報告此事。並謂教育運動與六三風潮。完全兩種問題。且政府前亦祗發三分之一經費。尚不能謂為履行前約。是不能容納其調停等語。又聞各省教育界。亦以此風潮發生。影響教育前途至為重大。迭均有電到京。請求早日解決。昨日政府復接到兩電。(一)太原山西教職員聯合會虞電。畧稱報載。北京教職員學生。因教育請願。致被毆傷。同人等同聲痛憤。伏懇懲辦罪首。保障教育云云。(二)濟南學生聯合會齊電。畧稱京校教職員及學生請願事。伏從乞速解決以維教育云云。

# 三使促進選舉之急進

### ▲曹張極力反對
### ▲王氏主張調和

武漢消息。赶辦選舉。為當今之急務。蘇皖贛鄂陝甘豫晉等省。靡不積極進行從事選舉。其所有進行狀況。迭經報載詳晰。毋庸贅述。乃獨有一倔強之浙督盧永祥。則主張緩辦。且有三次通電之說。其態度之強硬。已可概見。迭經中央派大員。赴浙疏通。迄無效果。以是頗惹起一般之注意。故現在曹張兩使于津會議之後。復于天津作私人之會議。除陝督征蒙兩問題外。其三即浙盧之緩辦選舉問題。兩氏均謂盧氏緩中央信使往來疏通之聲。不絕于耳。而盧氏仍固執成見。欲以此為謀得巡閱位置之利器。咸以該氏此種動作。爲不然。一致主張通電反對。盧氏主張急速促各省赶辦。免致長此遷延。昨特致電鄂督王子春。請一致聲討。惟王氏素以圓融手腕對外。決不肯見罪于人。主張從中調和。一面特派專員赴浙。歷述內幕情形。請其勿執己見。一面又電復曹張兩使。將此項進行辦法一一說明。以為息事寧人之計。聞盧氏方面。鑒于環境空氣之惡劣。恐非個人所能堅持到底。只須中央有相當之條件。即可順風使帆。打消緩辦選舉之主張。但此時尚未明白表示耳。

# 英美德法比五國之鋼產調查（續）

（生鐵）一九二〇年美三〇〇〇〇〇〇英六四五〇〇〇德五一九〇〇〇法二四六〇〇〇比八〇〇〇〇一九一九年美二五八四〇〇〇英六一七〇〇〇德五一九〇〇〇法二八九〇〇〇比未詳一九一三年美二五八一〇〇〇英八五五〇〇〇德一五〇八〇〇〇法四二八〇〇〇比二〇四〇〇〇（鋼塊與鋼板）一九二〇年美三四二〇〇〇〇德七三八〇〇〇英六三二〇〇〇法二四二六〇〇比九七二六〇九一九年美二八八九二七〇德六五八〇〇〇英六三二〇〇〇法一九〇〇〇〇比未詳一九三三年美二六〇八〇〇〇德六三九〇〇〇英一六三三〇〇〇法三八五〇〇〇比二〇二三〇〇一九一三年美國所產生鐵在五國中占百分之四十六又三一九一九年占百分之六十四又四一九二〇年則增至六十六又八其在他國則生鐵之產生自一九一三年以來皆見跌減即英國去年每月亦跌去二十萬噸因煤礦罷工而跌去之數尚不在內計歐洲四國鐵產額去年每月合共跌去一百十萬噸一九一九則較一九一三月年少一百五十萬噸云鋼之關係則又不同而仍以美國之產額為最高一九一三年美國所一又占總額百分之四十七又六一九一九年增至百分之六十六又一一九二〇年增至百分之六十六又六去年所產之多為戰前所未有云（完）

# 潘復代理部務原因

▲節關調度尚適機宜

自李士偉以種種原因。一時不就財政總長之任。其初即擬以潘復代理部務。但靳揆以潘素為已所接近之人。恐有種種困難。故暫爲擱置。嗣又擬自行兼任。而政府中某要人向靳氏進言。財政緊劇。且當此困難之秋。以財政關係。常使內閣中樞受其影響。似爲非計。然靳意對于潘之命部。仍未決定。其中復經過諸農次高凌蔚擔任之一節。高氏事實上不能任此。而潘氏對于節前財政之調度。甚適機宜。財部一切政務。又因總長無人。久擱不發。總統屢屢催詢。潘氏代部之命令。昨日遂以發表云。

## 發明介紹

# 雪中滑走之自働車新裝置

英國敏州般國阿港之某實業家兄弟以該地冬季雪多每積雪至八九尺或一丈餘而個人所營業務每須乘自働車各處奔走以雪故障礙叢生雖之乃思所以免除之道研究結果有所得即將其自用之

自働車上更加一層之新裝置是也其裝置之要點如圖載于車之前輪上按一鐵製滑走器器之寬約六寸長約三尺其形狀如小兒遊戲用之滑走器等後輪則嵌一突緣環以便于傑雪而進裝置雖極簡單奏効甚大目下美國降雪較多地方多採用是法裝置其自働車矣云

## 社會瑣聞

### ▲天津狼 （天津）

天津古樓南小双廟胡同近數日來夜間鬧狼狼本山中之物繁市何有不剔今竟見之豈非咄咄怪事當地居民每至黃昏即家家戒嚴並按照天津數十年前防狼之法門墻之上以粉畫圈而作拒狼之計于前晚有該處居戶之喜事少年數十人各持器械夜間候狼三更之後夜靜更闌狼乃出現諸少年持器迎擊狼乃跑出胡同向北逃去追逐多時此狼忽東忽西忽南忽北亟圖逃逸而此數十追者均屬精明強幹足力頗佳卒追至古樓材廠存木之處狼乃竄入木堆之中於昨槍棒並下狼乃成擒嗣由木下取出已血肉狼籍登時斃命爰拉赴小双廟胡同內時已東方既白矣當是時當地住戶聞聲均起出外圍觀而行路之人亦均雲集觀看好事者以一木梯高懸此狼少選遠近聞風來觀者已塞滿該巷誠天津三十年來未有之奇聞也

### ▲巴黎新式女涼帽 （法國）

▲透明的

夏季巴黎婦女之帽用馬毛織成上縈薨紗四縫下墜鳥毛風吹之搖動不已人稱之曰『透明之帽』

### ▲無腿人之遠行 （美國）

▲八千里

一美兵自飛機下落毀二足與腿及腰一眼然仍能騎馬託自行車橫過美國大陸已行八千里云

### ▲綿羊尾巴之異人 （漢口）

漢口動物會商人居錫三劉龍軒等頃在香港辦就有尾異人一名年約三十餘歲毛髮蒙耳目光炯炯與尋常人大異彷彿惟尾閭間出短骨一根皮肉包裹如綿羊尾一樣業于昨日載運到漢擬定陳設漢口新市場四層樓上以供衆覽云

## 新詩

### ◇郊遊 張義端

△

小路邊。
四圍襯着一片的青草。
是麥？
是稻？
風吹來。
一片的活動。
一片的傾倒。
田邊的小柳。
也隨着飄蕩。
太陽正曬着。
田裡的農夫正忙着。
遠遠的履聲。
却驚動了農人。
停止了村婦的歌聲。

### ◇對月 品青

△

冰輪似的月兒。
正在朝我微笑。
無端來了一塊浮雲。
把她遮住了。
氣得她。
滿面含嗔。
眼圈兒通紅了。
忽然一陣清風。
把浮雲輕輕的推過去。
月兒破嗔為笑。
依舊照着我。
彷彿說。
「沒有什麼。
一會兒就好了」

## 經濟欄

### ◎天津近日出口貨物之調查

本埠出口之貨物據海關調查報告本年銳減異常停滯即以十年一月而論較九年十二月相差甚遠茲照一月分出口貨名運銷國名及其量數分別誌錄俾關心實業經營國外貿易者有所攷向焉計 開棉羊絨（美）一九二七九四七斤（英）七一斤山羊絨（英）一一〇〇九斤駝絨（美）三三三一〇四斤（英）一八五二斤（上海）六九六二九斤生山羊皮（英）五三一六五斤生馬皮（美）五八〇張狼皮（英）一〇〇張灰鼠皮（美）二一九七三張（英）二〇一七六張（德）一六四九五〇張灘羊皮（美）五一六張（上海）四五七九張山羊褥（英）二〇條狗皮褥（美）五〇〇〇條（英）五一〇〇條（上海）一二條熟山羊皮（美）一四四五四三張熟狐皮（日本）一二張猪鬃（美）六九二九斤（英）一七〇七斤馬鬃（英）一四三五八斤山羊尾（英）一三八〇八斤馬尾（美）一五二七斤（英）二八〇〇〇斤人髮（美）六四五斤（英）二〇四〇斤猪腸子（美）一三二九八條（德）二七七八條（上海）一一八〇〇條羊腸子（美）二一六四六條黃白（日本）二八斤棉花（美）八四五七一斤草辮（美）二六六八斤（英）一一八三四斤（上海）八六二〇斤核桃（英）一〇六六五斤杏仁（英）八四〇〇斤花生（美）二〇九六三斤（英）三五五〇九斤胡麻子（英）二四七五〇〇斤地毯（美）二五八四三尺（英）二〇二四九尺（日本）一一八八尺（上海）一六三五尺

### ◎美國製造品之暢銷

紐約國家城銀行統計家奧斯丁論氏文云美國之製造品遍來至顯然歷多歐戰以前美貨售於外國市場者每年不過值價十億金元迨至一九一九年爲戰後第一完全和平年出口之貨增至四十億金元一九二〇年則又不止四千億金元矣更詳言之戰前三年間美國出口貨品平均每年值一〇〇〇金元一九一九年爲三四八六〇〇〇〇〇〇金元一九二〇年爲四二六三〇〇〇〇〇〇金元目下在國際貿易中之貨品出于美國工廠者蓋占三分之一在戰前數年間則僅占六分之一耳歐洲在戰前爲世界製造品主要來源美國每年平均輸出二十億金元德國約十億五萬萬金元法約七萬五千萬金元奧約三萬五千萬金元荷蘭比利時各約二萬五千萬金元瑞士意大利西班牙合共約三萬五千萬金元美國約十億金元歐洲供給世界貿易中之製造品占六分之五美國則占六分之一目戰後德奧不復參加世界市場英法意以其工業盡力于戰事歐洲對于國外之運輸事業復大爲減退于是素來缺乏製造品之亞洲非洲大洋洲及美國以外之美洲各國紛紛向美國購求物品此乃自然之勢也故一九一四年會計年度中美貨出口額除製熟之食品共值價一〇九九〇〇〇〇〇〇金元一九一五年增至一一六三〇〇〇〇〇〇金元一九一六年增至二六五五〇〇〇〇〇〇金元八年又增至三八六〇〇〇〇〇〇〇金元然尤可驚者則停戰後之一九一九年繼續增長至三四八六〇〇〇〇〇〇金元一九二〇年至再增至四一六三〇〇〇〇〇〇金元較諸戰前一年幾超過四倍此出口貿易之大發展與全世界各處商業皆有關係而尤以製造幼稚之各處特甚如輸入亞洲之美貨一九一四年值價不滿一萬萬金元一九二〇年增至五萬萬金元南美輸入美貨一九一四年爲一萬萬金元一九二〇年亦增至五萬萬金元非洲一九一四年爲二千五百萬金元一九二〇年增至一萬二千萬金元大洋洲一九一四年爲七千五百萬金元一九二〇年增至二萬萬金元北美各處一八一四年爲三萬二千五百萬金元一九二〇年增至一二萬萬金元即製造的歐洲亦復大購美貨一九二〇年美貨之輸入歐洲者顯然較一九一三年增加一倍其貨品中有各種煤油農業用具汽車橡皮輪胎電車機關車鐵路用具熟皮及熟皮製造品與半製成之鋼及鐵僅煤油一項價值逾三萬萬金元汽車及輪胎七千五百萬金元鋼八千萬金元鋼板二千五百萬金元五金工作機器二千萬金元熟皮三千五百萬金元靴鞋一千七百萬金元其輸往製造之亞洲非洲大洋洲及美國以外美洲各處之貨品則爲棉貨羊毛絲汽車橡皮輪胎機器零雜鋼鐵產品木材電氣用品靴鞋熟皮及雜件此等物品之銷路戰後三年內逐年增加查此等總值之大增自半由于售價增高所致然出口之價既較戰前多至四倍則貨品之量亦必澎漲可知矣

### ◎上海雜糧市面平穩

昨雜糧市況尚穩北公會內交易亦暢不鮮計由粉廠辦去徐州小麥三百包又漢口新麥一百五十包價兒軟勢因身分見佳之故又由各油廠及本街成交穎州懷遠大連等黃豆共計十二車價均平平又貨漢口綠豆三百包蕪湖莞豆一百餘包又漢口綠豆八十包價亦見疲又開出寧波陳蠶豆三百廿包闊行新豆一百五十包價穩定又洋莊辦去漢口九江芝麻四百二十包價尚平又辦蕪湖菜子五百包又廣帮購入河南山東生仁二車價無上下又烟台等帮買進江西機早米二百五十包又蕪湖南陵米二百五十包三河米二百包價平定計八元二角半至八元七角三分云

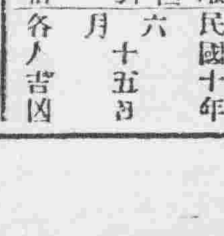

民國十年六月十五日 水曜
舊五月 己酉
友引 軫宿
各人吉凶

明日之吉凶▲一白之人易生爭端之日慎行吉東坤艮吉▲二黑之人得天惠之日但須慎口舌坤吉▲三碧之人在外頗吉在內易生煩悶須注意乾吉▲四綠之人雖得好位置不注意必動搖乾艮吉▲五黃之人諸事均可進行起業買賣移居吉東坤吉▲六白之人徒擁虛位之日以和爲要巽西東吉▲七赤之人逢不如意事之日巽坤乾吉▲八白之人青雲直上之吉日但增貪須緩西東吉▲九紫之人勿焦急堅實進行當有意外之發展艮西巽吉

……照抄一併于六月三十日以前送寄本公司審核其合格者即當分別函覆特此廣告 哈爾濱道外十二道街江沿皮通航業公司啓

……補上在街又時明查……端以頌其德 小城子西第六甲紳民全啓

……皮包一個內有……行字三百五十四號並有本名戳記一顆嗣後無論落於何界之手概作無効特此登報 張許齋謹啓

……綫限現已照准展緩至本年六月底止再延不交……俾各該戶速將執照換領……切切特此 民國十年四月十六日

湯物內味之素
湯水加以味素能成極美湯

酸物內味之素
酸物內如放以味之素其味美無比

煮物內味之素
煮物內如若以味之素較加他種調料勝强百倍

醬油內味之素
醬油內如加味之素其風味令人驚不思議

鷄蛋內味之素
炙燒生鷄鷄卵加以味之素令人永遠不忘

美酒內味之素
酒內如放之能解苦辣另增有一種香味

洋食內味之素
洋食內如加以味之素其味能增百倍

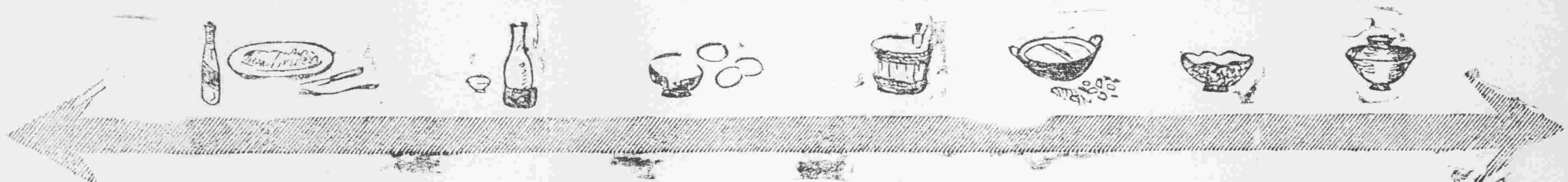

11—B

健胃强肺

山田正路丸

ヤマダセイロガン

大連東昌洋行

資誠堂鑑製

遇有下痢肚痛等症一服本劑見効如神眞可謂整胃調腸之靈藥也

勸君肚裏稍覺不爽快立服本劑可也如果大意必有後悔不及之患

美味滋養之點心

サクマ式ドロップス

全國到處の和洋菓子食料品店に販賣す

東京 佐久間製菓株式會社

扶陽新藥

天作之合＝和合藥水

定價一元 二元

夫婦居室人之大倫迷信家言天作之合處此二十世紀人定可以勝天凡夫婦不和者可購和合藥水服之保能增進愛情藍田種玉謂予不信盍嘗試焉

專治 陽痿不擧、擧而不堅、房事不能、精寒精滑、子嗣艱難、遺精、精液無出、未交精洩、血虧衰頹、氣血衰黃

各處均有代售

總發行所 泰昌公司

定做各樣洋服并販賣各種洋服材料

大連浪速通 田中洋服店

電話 日長二十番 中分二十號

綠綬褒章

御下賜

真蟲立斃藥粉

應驗如神穩入睡鄉

代理店 大連浪花町 日本藥賣株式會社

中外各藥房及洋貨店均有發售

知其效

常服仁丹能防疫癘却危就安

常治

中暑傷寒 水土不服 頭痛目眩 猝倒昏迷 腹痛吐瀉 時令疫疾

價目及留意

試服包（裝藥二十粒）大洋五分

小包（裝藥四十粒）仝 壹角

大包（裝二百四十粒）仝 五角

添呈優美之百寶藥盒一個

近有奸商假冒商標模倣樣式希圖漁利者頗多賜顧請認明仁丹商標及森下博藥房字庶免所欺

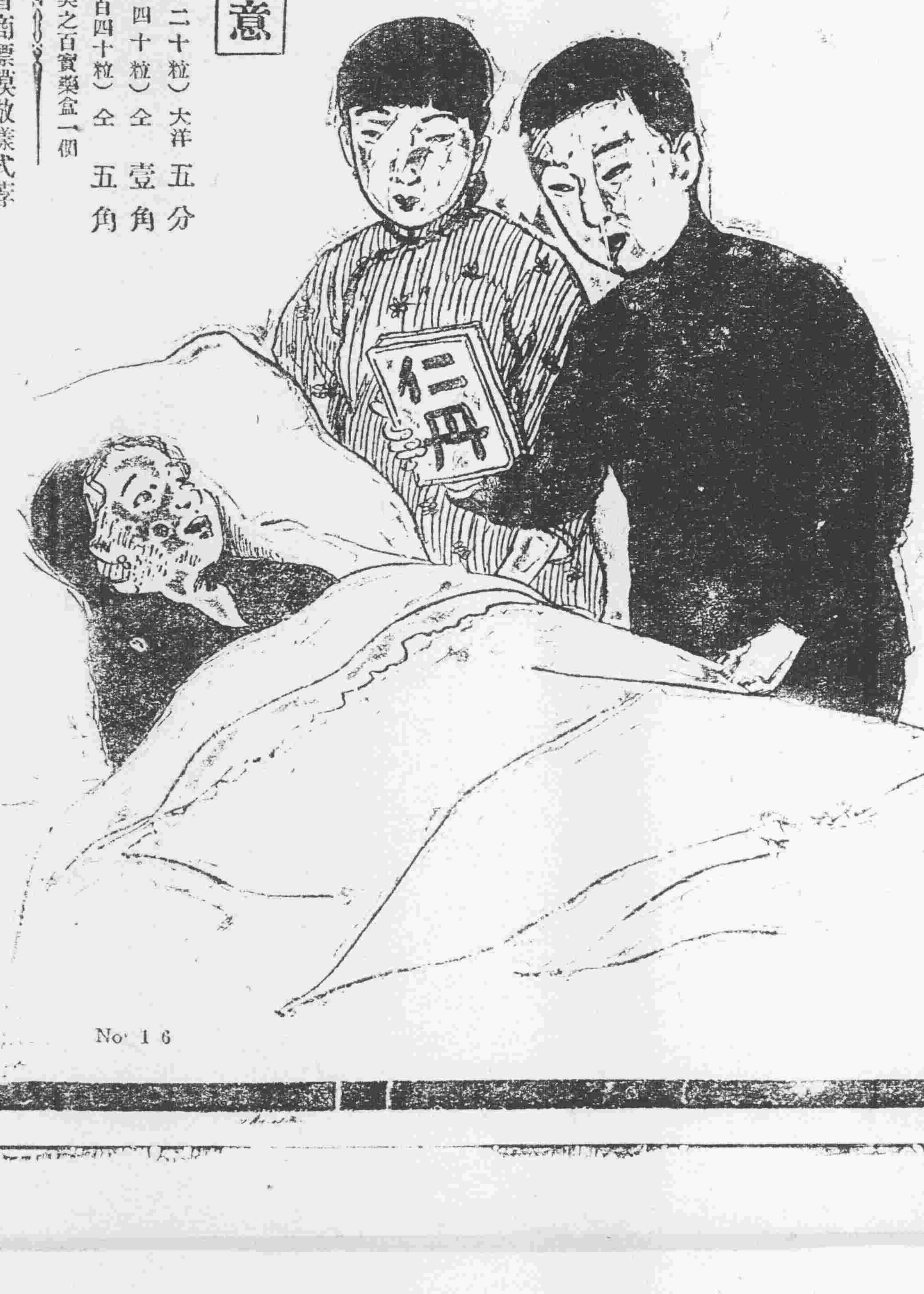

泄結毒 利便秘

毒滅藥係日本七大醫學士合議大成之方劑常治楊梅結毒所發諸症效驗如神夙承讚賞

No 16


△往北車 △往南車 △營口大石橋間▽ △大連旅順間▽ 朝鮮線（日本時刻） 往北車